



PRIMA INDUSTRIE

RELAZIONE TRIMESTRALE AL 30 SETTEMBRE 2006



Versione approvata dal C.d.A. del 13 novembre 2006

PRIMA INDUSTRIE S.p.A.

Capitale sociale euro 11.500.000

Interamente versato

Iscritta presso il Registro delle Imprese
di Torino al n. 03736080015

R.E.A. di Torino n. 582421

Sede in Collegno (Torino)

Via Antonelli, 32

Sito internet: <http://www.primaindustrie.com>

e-mail: ir@primaindustrie.com

CONSIGLIO DI AMMINISTRAZIONE ⁽¹⁾***Presidente e Amministratore Delegato***

Gianfranco Carbonato

Amministratori

Sandro D'Isidoro

Fabrizio Lugaresi ⁽²⁾

Mario Mauri ⁽²⁾

Domenico Peiretti

Pio Pellegrini ⁽²⁾ ⁽³⁾

Marco Pincirolì (Consigliere Delegato) ⁽⁵⁾

Segretario

Massimo Ratti

Direttore Generale

Ezio Basso

COLLEGIO SINDACALE ⁽⁴⁾***Presidente***

Riccardo Formica

Sindaci effettivi

Andrea Mosca

Roberto Petrignani

Sindaci supplenti

Roberto Coda

Gianluigi Frigerio

SOCIETA' DI REVISIONE

PricewaterhouseCoopers S.p.A.

⁽¹⁾ Nominato dall'Assemblea degli Azionisti del 13 maggio 2005 per il triennio 2005-2007

⁽²⁾ Amministratore indipendente

⁽³⁾ Nominato dall'Assemblea dell' 8 settembre 2005 per il triennio 2005-2007

⁽⁴⁾ Nominato dall'Assemblea degli Azionisti del 14 maggio 2004 per il triennio 2004-2006

⁽⁵⁾ Delegato dal Consiglio del 14 giugno 2006 per le attività di *Merger & Acquisition* e crescita esterna.

POTERI DELLE CARICHE SOCIALI

Il Consiglio di Amministrazione, con delibere in data 13 maggio e 7 giugno 2005, ha conferito l'incarico di Amministratore Delegato all'ing. Gianfranco Carbonato e ne ha determinato i poteri.

Il Presidente e Amministratore Delegato ha la legale rappresentanza della Società ex articolo 25 dello Statuto Sociale.

Indice

1. STRUTTURA DEL GRUPPO	4
2. INTRODUZIONE	5
◇ QUADRO NORMATIVO	5
◇ INDICATORI ALTERNATIVI DI PERFORMANCE	6
3. ANDAMENTO DELLA GESTIONE	7
◇ RICAVI E REDDITIVITA'	7
◇ ACQUISIZIONE ORDINI E PORTAFOGLIO	9
◇ POSIZIONE FINANZIARIA NETTA	9
◇ ATTIVITA' DI RICERCA	10
◇ AZIONI PROPRIE E ANDAMENTO DEL TITOLO	10
◇ EVOLUZIONE PARTECIPAZIONE DI MINORANZA IN EPS	13
◇ AMPLIAMENTO STABILIMENTO PRIMA NORTH AMERICA	13
◇ ATTIVITA' COMMERCIALE E LANCIO NUOVA MACCHINA 3D	13
◇ OPERAZIONI ATIPICHE E/O INUSUALI	14
◇ PROSPETTO RACCORDO TRA BILANCIO CAPOGRUPPO E BILANCIO CONSOLIDATO	15
4. ANDAMENTO DELLE PRINCIPALI SOCIETA' DEL GRUPPO	16
◇ PRINCIPI CONTABILI E COMMENTO GENERALE	16
◇ INDICAZIONE SINTETICA DEI PIÙ SIGNIFICATIVI PARAMETRI ED INDICI REDDITUALI	17
◇ PRIMA INDUSTRIE S.p.A.	18
◇ PRIMA ELECTRONICS S.p.A.	18
◇ PRIMA North America Inc.	18
◇ ALTRE SOCIETÀ CONTROLLATE	19
◇ SOCIETA' COLLEGATE E JOINT VENTURES	19
5. BILANCIO CONSOLIDATO AL 30 SETTEMBRE 2006	20
◇ STATO PATRIMONIALE CONSOLIDATO	21
◇ CONTO ECONOMICO CONSOLIDATO	22
◇ MOVIMENTAZIONE PATRIMONIO NETTO CONSOLIDATO	23
◇ RENDICONTO FINANZIARIO CONSOLIDATO	24
6. NOTA ILLUSTRATIVA	25
◇ ATTIVITA' DEL GRUPPO	25
◇ CRITERI DI VALUTAZIONE	26
◇ SCELTA DEGLI SCHEMI DI BILANCIO	26
◇ DETTAGLI ESPLICATIVI	27
◇ INFORMATIVA DI SETTORE	34
7. PRIMA INDUSTRIE S.p.A. – BILANCIO D'ESERCIZIO 30/06/06:	36
◇ STATO PATRIMONIALE	37
◇ CONTO ECONOMICO CONSOLIDATO	38
◇ MOVIMENTAZIONE PATRIMONIO NETTO	39
◇ RENDICONTO FINANZIARIO	40

1. STRUTTURA DEL GRUPPO PRIMA INDUSTRIE

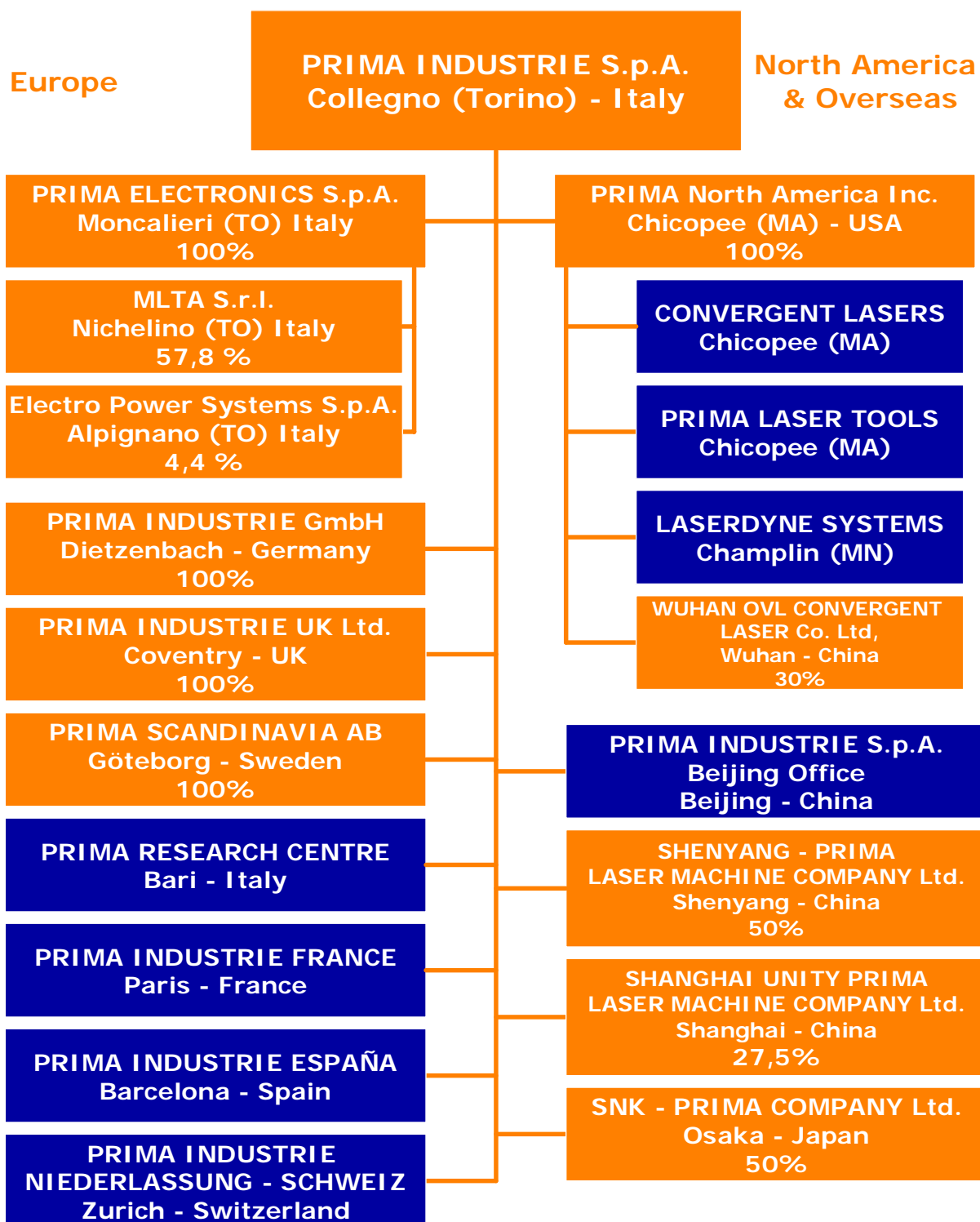

Entità Giuridica

Succursale/ Ufficio di rappresentanza

2. INTRODUZIONE

QUADRO NORMATIVO

In applicazione del Regolamento Europeo n. 1606 del 19 luglio 2002, e in accordo con l'art. 82 del Regolamento Emittenti n. 11971, modificato dalla delibera CONSOB n. 14990 del 14 aprile 2005, il Gruppo PRIMA INDUSTRIE ha predisposto la relazione trimestrale al 30 settembre 2006 in conformità ai Principi Contabili Internazionali omologati dalla Commissione Europea (di seguito singolarmente IAS/IFRS o complessivamente IFRS) .

La relazione trimestrale al 30/09/06, in accordo con il paragrafo 8 dello IAS 34 ("Bilanci intermedi"), include i seguenti componenti minimi:

- a) stato patrimoniale sintetico;
- b) conto economico sintetico;
- c) prospetto sintetico delle variazioni di patrimonio netto;
- d) rendiconto finanziario sintetico e
- e) note illustrative specifiche richieste dal paragrafo 16 dello IAS 34.

Inoltre, in accordo con il citato art. 82 del Regolamento Emittenti n. 11971 la relazione trimestrale è costituita anche dai prospetti contabili della capogruppo, predisposti secondo gli IAS/IFRS in quanto a partire dall'esercizio 2006 PRIMA INDUSTRIE S.p.A. è tenuta a redigere anche il Bilancio d'esercizio secondo i Principi Contabili Internazionali. I corrispondenti dati dell'esercizio precedente sono stati pertanto rideterminati secondo gli IAS/IFRS.

Si precisa che i dati e le informazioni trimestrali non sono stati sottoposti all'esame da parte della Società di Revisione PriceWaterhouseCoopers S.p.A., in quanto non è stato conferito (perché non obbligatorio) il corrispondente incarico.

La presente relazione trimestrale è stata approvata dal Consiglio di Amministrazione del 13 novembre 2006.

Si precisa che al 30/09/2006 sono state oggetto di consolidamento le seguenti società:

IMPRESE CONTROLLATE		Capitale Sociale	Quota posseduta	Metodo di consolidamento
PRIMA ELECTRONICS S.p.A.	Strada Carignano 48/2 10024 Moncalieri (TO)	€ 1.500.000	100%	Metodo integrale
PRIMA North America, Inc.	Convergent Lasers Division & PRIMA Laser Tools Division: 711 East Main Street Chicopee, MA 01020 (USA) Laserdyne Systems Division: 8600 109th Av. North Champlin, MN 55316 (USA)	USD 24.000.000	100%	Metodo integrale
PRIMA INDUSTRIE GmbH	Shöne Aussicht 5a Kronberg (D)	€ 500.000	100%	Metodo integrale
PRIMA SCANDINAVIA AB	Mölnsdalsvägen 30c SE-412 63 Goteborg (S)	SEK 100.000	100%	Metodo integrale
PRIMA INDUSTRIE UK LTD.	Unit 1, Phoenix Park Bayton Road Coventry CV7 90N, UK	GBP 1	100%	Metodo integrale
M.L.T.A. S.r.l.	Via Cuneo, 31 10042 Nichelino (TO)	€ 46.800	57,84%	Metodo integrale

IMPRESE COLLEGATE E JOINT VENTURES		Capitale Sociale	Quota posseduta	Metodo di consolidamento
Shenyang PRIMA Laser Machine Company Ltd	Shenyang Liaoning Province, China 45 Huanghai Rd, Yuhong District	USD 2.000.000	50%	Metodo del patrimonio netto
SNK PRIMA Company Ltd	Misaki Plant Fuke, Misaki-Cho, Sennan-Gun, Osaka Japan, Shanghai 201111	Yen 90.000.000	50%	Metodo del patrimonio netto
Shanghai Unity PRIMA Laser Machinery Co Ltd.	2019, Kuyang Rd., Shanghai 201111 - China	Rmb 16.000.000	27,50%	Metodo del patrimonio netto
Wuhan OVL Convergent Laser Co., Ltd.	Building No.1, Great Wall Technology Industry Park, No.1, Townson Lake Road Wuhan East Lake High-Tech Development Zone Wuhan, 430223, Hubei, P.R. China	USD 6.800.000	30%	Metodo del patrimonio netto
Macro Meccanica S.p.A. (in liquidazione)	V. don Sapino 134 10040 Venaria - Fraz. Savonera (TO)	L./mil. 630	35,48%	Metodo del costo

In data 12/1/2006 il Gruppo, attraverso la controllata PRIMA ELECTRONICS S.p.A., ha portato al 57,84% la propria partecipazione in M.L.T.A. S.r.l., società operante nel settore dell'elettronica di potenza. Pertanto, a partire dall'1/1/2006 M.L.T.A. è entrata nel perimetro di consolidamento.

INDICATORI ALTERNATIVI DI PERFORMANCE

Il Gruppo e la società, nel misurare i propri risultati reddituali, oltre agli indicatori previsti dagli schemi di bilancio redatti secondo i Principi Contabili Internazionali, utilizza anche l'EBITDA ("Utile prima degli interessi tasse ed ammortamenti"), che è determinato sommando al Risultato Operativo risultante dallo schema di Bilancio la voce "Ammortamenti".

3. ANDAMENTO DELLA GESTIONE

RICAVI E REDDITIVITA'

I ricavi consolidati dei primi nove mesi del 2006, valutati in accordo allo IAS 18 (che prevede il riconoscimento dei ricavi generalmente all'atto dell'accettazione da parte del cliente finale) ammontano a 100.479 migliaia di euro.

Tale valore, che risulta in aumento del 35,9% rispetto al 30/09/05 (era 73.937 migliaia di euro), è stato realizzato:

- per il 23,3% in Italia (33,2% al 30/09/05),
- per il 45,8% in Europa (37,7% al 30/09/05),
- per il 21,5% in Nord America (16,9% al 30/09/05)
- e per il 9,4% in Asia e resto del mondo (12,2% al 30/09/05).

Dall'esame di questi dati si osserva che, a fronte di una contrazione nelle vendite soprattutto sul mercato domestico, si è assistito ad una incidenza molto più alta delle vendite sul mercato europeo nei primi nove mesi dell'anno 2006 rispetto all'analogo periodo del 2005 e ad un ottimo andamento del mercato del Nord America.

Per quanto riguarda i mercati europei, la crescita è stata generalizzata con più forti incrementi nei Paesi in cui il Gruppo si è dotato di una forte presenza diretta (Germania, Svezia e UK) e nei Paesi emergenti dell'est europeo.

Un minor peso percentuale ha avuto il giro d'affari relativo all'area Asia – resto del Mondo, anche se occorre rammentare che tali ricavi non consolidano, come di consueto, il fatturato delle Joint Ventures in Cina e Giappone nelle quali il Gruppo non detiene una partecipazione di controllo.

Per quanto riguarda in particolare l'andamento dei ricavi nel terzo trimestre 2006:

- essi sono risultati pari a 33.802 migliaia di euro, rispetto a 27.567 migliaia di euro del terzo trimestre 2005 (+22,6%).

A livello di distribuzione geografica, tale fatturato è stato realizzato:

- per il 23,4% in Italia (41,1% nel terzo trimestre 2005),
- per il 49,3% in Europa (29,5% nel terzo trimestre 2005),
- per il 19,9% in Nord America (17,0% nel terzo trimestre 2005)
- e per il 7,4% in Asia e resto del mondo (12,4% nel terzo trimestre 2005).

La forte variazione del terzo trimestre 2006 rispetto al terzo trimestre 2005 nel mix di fatturato tra Italia e Europa è da attribuirsi al fatto che, in particolare nel terzo trimestre 2005 era stato consegnato un elevato numero di macchine a clienti italiani tanto da parte di PRIMA INDUSTRIE S.p.A. che da parte della divisione LASERDYNE.

Relativamente ad un raffronto del terzo trimestre con la prima parte dell'anno, nel corso del terzo trimestre, l'incidenza del mercato USA si è leggermente ridotta rispetto al primo semestre, che aveva beneficiato di un elevato numero di sistemi LASERDYNE, consegnati nel 2005 ma la cui accettazione da parte dei clienti era avvenuta nel primo trimestre 2006.

Si segnala peraltro che, rispetto al 30/9/2005 il fatturato USA dei nove mesi è notevolmente cresciuto in valore assoluto (+55,5%), non solo grazie a LASERDYNE, ma anche per effetto delle maggiori vendite della Divisione PRIMA LASER TOOLS.

Al calo percentuale dei mercati Overseas rispetto al primo semestre, attribuibile in larga misura all'attività svolta direttamente in loco dalle Joint Ventures cinesi, fa peraltro riscontro un incremento in valore assoluto pari al 5% circa rispetto ai primi nove mesi del 2005.

A livello di prodotti, è continuato il trend di espansione delle vendite nel settore dei sistemi 2 D (in particolare PLATINO e SINCRONO), accompagnato da un buon incremento dei ricavi di prodotti elettronici e di quelli provenienti da servizi di post-vendita e ricambi, e da una sostanziale stabilità delle vendite dei sistemi 3 D.

In tale settore ad una crescita nel segmento aerospaziale ha fatto riscontro una flessione in quello automobilistico, stante la non favorevole congiuntura di tale industria soprattutto sul mercato europeo e del Nord America.

Alla crescita del fatturato ha corrisposto quella del valore della produzione, che al 30/09/06 risultava pari a 101.199 migliaia di euro, superiore del 26,4% al corrispondente valore dell'anno precedente (80.041 migliaia di euro). A livello di terzo trimestre, l'importo è stato di 32.709 migliaia di euro, rispetto a 29.731 migliaia di euro del corrispondente periodo del 2005 (+10%).

Tutti gli indici di redditività hanno registrato crescite rilevanti rispetto ai corrispondenti valori dell'anno precedente. L'EBITDA del Gruppo, pari a 11.853 migliaia di euro (11,8% del fatturato), è cresciuto del 100,9% rispetto alle 5.898 migliaia di euro al 30/09/05, mentre l'EBIT consolidato (10.887 migliaia di euro, pari al 10,8% del fatturato) è migliorato del 117,6% rispetto alle 5.002 migliaia di euro al 30/09/05.

Per quanto concerne il terzo trimestre 2006, EBITDA ed EBIT consolidati sono stati rispettivamente pari a 4.505 e 4.182 migliaia di euro, contro 3.037 e 2.721 migliaia di euro del terzo trimestre del 2005.

L'incremento della redditività operativa si è riflesso sull'utile ante imposte al 30/09/2006, che ammonta a 10.295 migliaia di euro, in crescita del 173,6% rispetto alle 3.762 migliaia di euro al 30/09/05. Il valore relativo al trimestre è stato di 4.077 migliaia di euro (2.013 migliaia di euro nel terzo trimestre 2005).

Il risultato netto generato al 30/09/2006 risulta di 7.514 migliaia di euro, pari a oltre tre volte quello al 30/09/2005 e pari a 2.304 migliaia di euro. Il terzo trimestre 2006, in particolare, ha contribuito a questo importo in maniera significativa per 3.021 migliaia di euro.

A tale riguardo, va ricordato che i risultati al 30/09/2006 possono contare su un carico fiscale ridotto, in gran parte riconducibile al maggiore apporto al risultato consolidato della società PRIMA North America, che può beneficiare di perdite fiscali pregresse utilizzabili nel periodo.

Ne consegue che l'utile per azione al 30/09/2006, attribuibile agli azionisti della Capogruppo, tenuto conto del numero medio di azioni proprie possedute nei nove mesi, ammonta a 1,63 euro per azione (contro 0,50 euro per azione al 30/09/05).

ACQUISIZIONE ORDINI E PORTAFOGLIO

L'acquisizione ordini consolidata al 30/09/06 ammonta a 115.779 migliaia di euro, con una crescita del 41% rispetto al valore di 82.034 migliaia di euro dei primi nove mesi del 2005; pertanto prosegue e si rafforza la favorevole tendenza già riscontrata a partire dalla metà del 2005.

Per quanto riguarda in particolare il terzo trimestre, l'acquisizione ordini è risultata di 33.562 migliaia di euro, rispetto a 30.617 migliaia di euro del terzo trimestre 2005.

La crescita degli ordini ha visto un incremento in tutti i settori in cui opera l'azienda ma appare particolarmente significativa nel settore dei sistemi 2D, grazie all'ottima performance dei sistemi PLATINO e al crescente contributo del nuovo SINCRONO.

Il portafoglio ordini al 30/09/06 è pari a 54.575 migliaia di euro, con un incremento di quasi il 50% rispetto alle 36.749 migliaia di euro del 30/09/05.

POSIZIONE FINANZIARIA NETTA

	30/09/06	30/06/06	31/12/05
DISPONIBILITÀ LIQUIDE	13.956	15.238	11.767
DEBITI A BREVE VERSO BANCHE ED ALTRI FINANZIATORI	(3.757)	(7.292)	(13.913)
DEBITI A MEDIO LUNGO TERMINE VERSO BANCHE E ALTRI FINANZIATORI ⁽¹⁾	(15.476)	(15.322)	(5.587)
TOTALE ESPOSIZIONE NETTA VERSO IL SISTEMA CREDITIZIO	(5.277)	(7.376)	(7.733)

⁽¹⁾ *Comprendono anche i leasing e le poste debitorie a fronte delle pratiche Sabatini pro-solvendo in essere. Tali voci ammontano a 1.348 migliaia di euro al 30/09/06 (erano 1.630 migliaia di euro al 30/06/06).*

La posizione finanziaria netta evidenzia l'esposizione complessiva verso istituti di credito e verso altri finanziatori (tra i quali il Ministero delle Attività Produttive, e le società di leasing).

La posizione finanziaria netta (-5.277 migliaia di euro al 30/09/06) ha registrato un decremento di circa 2,5 milioni di euro rispetto al 31/12/05 (-7.733 migliaia di euro) e di circa 2,1 milioni di euro rispetto al 30/06/2006. Il favorevole andamento del trimestre è essenzialmente attribuibile al flusso di cassa netto dell'attività operativa.

Rispetto al 31/12/2005, sono stati stipulati nuovi finanziamenti a medio-lungo termine per 11.674 migliaia di euro (674 migliaia nel terzo trimestre), mentre sono state rimborsate rate di finanziamenti per un importo totale di 11.778 migliaia di euro (3.475 migliaia nel terzo trimestre).

Il rapporto fra posizione finanziaria netta (principalmente costituita da finanziamenti a medio-lungo termine incluse le rate in scadenza entro 12 mesi) e il patrimonio netto stimato sulla base dei principi IAS/IFRS si attesta a 0,14 contro 0,22 al 30/06/06.

ATTIVITA' DI RICERCA

L'attività di Ricerca svolta nei primi nove mesi é stata, come di consueto, interamente spesa a Conto Economico per un ammontare di 6.111 migliaia di euro (5.505 migliaia di euro al 30/09/05). Per quanto riguarda specificamente il terzo trimestre l'importo risulta di 2.005 migliaia di euro contro le 1.776 migliaia di euro del terzo trimestre 2005.

Durante il terzo trimestre 2006 la capogruppo PRIMA INDUSTRIE ha proseguito l'attività di ricerca finalizzata all'introduzione, sia sui nuovi prodotti sia su quelli esistenti, di strutture con materiali compositi innovativi, leggeri e molto rigidi, in modo da ottenere macchine ad accelerazioni sempre più alte e con migliori prestazioni.

In particolare è stato completato lo sviluppo della nuova macchina 3D, RAPIDO EVOLUZIONE, che, all'interno della gamma 3D, offre prestazioni di alto livello in termini di velocità, accuratezza del taglio e dimensioni della superficie di lavoro. Tale macchina è stata ufficialmente presentata al mercato alla fiera Euroblech di Hannover in ottobre.

Inoltre, in collaborazione con PRIMA ELECTRONICS , è continuata la migrazione dei sistemi 3D al nuovo controllo P20L, transizione che si prevede di ultimare entro il corrente anno 2006.

Fra le attività di PRIMA ELECTRONICS, oltre a quella sopra menzionata, si possono citare lo sviluppo di una gamma di inverter per la generazione di energia elettrica in corrente alternata a partire da una fonte primaria a celle di combustibile e lo sviluppo di un modulo intelligente di monitoraggio remoto dotato di interfaccia CanOpen e di modem GSM/GPRS in grado di inviare messaggi SMS in caso di richiesta di Service da parte dell'apparecchiatura cui è collegato.

Attraverso la controllata MLTA è inoltre continuato lo sviluppo del nuovo e innovativo High Voltage Power Supply (HVPS) per sorgenti laser CO₂ di alta potenza.

La controllata americana PRIMA North America ha invece proseguito nello sviluppo della nuova linea di sorgenti laser CO₂ "CV", di potenza superiore ai 4 Kw.

AZIONI PROPRIE E ANDAMENTO DEL TITOLO

PRIMA INDUSTRIE S.p.A. deteneva, alla data del 30/09/06, n. 5.500 azioni ordinarie (pari a circa lo 0,12% del capitale sociale) ad un prezzo medio ponderato di euro 21,349 per azione; tali azioni sono state acquistate in esecuzione dell'autorizzazione concessa dall'Assemblea Ordinaria degli Azionisti dell'11/05/2006 che autorizza l'acquisto e vendita di azioni proprie della Società fino ad un massimo di n° 200.000 azioni (pari a circa il 4,3% del capitale sottoscritto e versato) per la durata di 18 mesi dalla data di delibera.

Tale delibera prevede un prezzo minimo di acquisto e vendita pari a € 2,5 per azione (pari al valore nominale), un prezzo massimo di acquisto pari a € 30,00, mentre il prezzo massimo di vendita potrà essere determinato secondo termini e modalità che saranno ritenuti di volta in volta più opportuni. Per quanto concerne le vendite fuori mercato, il prezzo concordato non dovrà comunque determinare l'insorgere di minusvalenze in capo alla società.

In data 28/09/2006, inoltre, la controllata PRIMA ELECTRONICS ha concluso, mediante la vendita di n. 8.000 azioni PRIMA INDUSTRIE (pari a circa lo 0,17% del capitale sociale), il programma di vendita di azioni della Capogruppo, deliberato dall'Assemblea in data 19/07/2006, realizzando un soddisfacente capital gain. Al 30/09/2006, pertanto, PRIMA ELECTRONICS non detiene più alcuna azione di PRIMA INDUSTRIE.

Per quanto riguarda le azioni proprie detenute da PRIMA INDUSTRIE, alla data del 31/10/06 il portafoglio si è incrementato a n.6.535 azioni detenute ad un prezzo medio ponderato di 20,5604 euro per azione.

Nel corso del terzo trimestre 2006, anche in conseguenza dei favorevoli risultati dell'esercizio 2006, è proseguito il trend favorevole del corso dell'azione che ha avuto il suo picco alla fine del mese di settembre, raggiungendo 21,90 euro per azione. Detta tendenza è proseguita nel corso del mese di ottobre.

Di seguito si riporta l'andamento, dall'01/01/06 al 6/11/06, del corso del titolo e dell'indice di riferimento STAR.



Si segnala che in data 28 e 29 settembre 2006 la società ha partecipato al Road Show organizzato a Londra da Borsa Italiana e riservato alle società appartenenti al segmento STAR. Nel corso di tali giornate la PRIMA INDUSTRIE ha incontrato numerosi investitori istituzionali.

Utile per azione e dividendo per azione

(a) Utile base per azione

L'utile base per azione è determinato dividendo il profitto spettante agli azionisti della Capogruppo per il numero medio d'azioni in circolazione nel periodo, escludendo le azioni ordinarie acquistate dalla Capogruppo, detenute come azioni proprie in portafoglio.

Nei primi nove mesi dell'anno le azioni in circolazione sono state pari a n° 4.600.000, mentre le azioni proprie detenute in media nel periodo sono state pari a n°5.751; pertanto l'utile per azione relativo al periodo gennaio-settembre 2006 ammonta a 1,63 euro per azione (contro 0,50 euro per azione relativi ai primi nove mesi 2005).

Utile per azione	30 settembre 2006	30 settembre 2005
Utile spettanza degli azionisti (Euro/1.000)	7.506	2.304
Media ponderata numero azioni ordinarie	4.594.249	4.589.245
Utile base per azione (Euro)	1,63	0,50

(b) Utile diluito per azione

L'utile per azione diluito è determinato dividendo il profitto spettante agli azionisti della Capogruppo per il numero medio d'azioni in circolazione nel periodo, corretto con il numero d'azioni potenziali, rappresentate dai diritti d'opzione. La stima del numero d'azioni potenziali è determinata come stima probabilistica del numero d'azioni sottoscrivibili, al prezzo d'esercizio, dato il valore dell'opzione.

Dal momento che al 30/09/06 non sono in circolazione diritti d'opzione su azioni PRIMA INDUSTRIE non è applicabile il calcolo dell'utile diluito per azione.

(c) Dividendo per azione

In data 11/5/06 l'Assemblea degli Azionisti ha deliberato di pagare un dividendo lordo per azione sull'utile 2005 di 0,28 euro da corrisondersi a tutte le azioni in circolazione ad esclusione delle azioni proprie detenute in portafoglio alla data di stacco del dividendo medesimo. Poiché in tale data le azioni proprie detenute erano n° 2.667, l'ammontare del dividendo da distribuire è risultato pari a euro 1.287.253,24.

EVOLUZIONE PARTECIPAZIONE DI MINORANZA IN ELECTRO POWER SYSTEMS

La partecipazione di minoranza (2,2%) acquisita da PRIMA ELECTRONICS in data 7 giugno 2006 in Electro Power Systems S.r.l. (EPS), “start-up” operante nel settore dei “power systems” basati su tecnologia fuel cells all’idrogeno, ha avuto la seguente evoluzione:

- In data 26/06/2006 l’Assemblea della EPS ha deliberato la trasformazione della società da società a responsabilità limitata a società per azioni prevedendo al contempo tre successive tranches di aumento di capitale.
- Ad ottobre PRIMA ELECTRONICS ha sottoscritto la prima tranche di detto aumento di capitale per 7.043 nuove azioni con un esborso pari a circa 250 migliaia di euro, portando così la propria quota di partecipazione in EPS al 4,38%. Tale quota si incrementerà al 6,34% entro dicembre 2006, termine entro cui PRIMA ELECTRONICS verserà una seconda tranche di aumento di capitale, con un ulteriore versamento di circa 250 migliaia di euro.
- A giugno 2007, termine entro cui un altro socio corrisponderà l’ultima tranche dell’aumento di capitale, la partecipazione di PRIMA ELECTRONICS in EPS si stabilizzerà al 6,1%.

Nell’ambito del rapporto di collaborazione tra PRIMA ELECTRONICS e la società, in corso dal 2005, è anche previsto che PRIMA ELECTRONICS realizzi la progettazione delle componenti elettroniche impiegate nei “power systems” a fuel cells.

AMPLIAMENTO STABILIMENTO PRIMA NORTH AMERICA

Nel mese di settembre è stato ultimato l’ampliamento dello stabilimento di PRIMA NORTH AMERICA a Chicopee (Massachusetts); l’espansione di circa il 30% della superficie dello stabilimento (ora pari a 8.175 mq) in cui hanno sede le divisioni CONVERGENT LASERS e PRIMA LASER TOOLS è stata richiesta dalla continua crescita dell’azienda per far fronte alla forte domanda per i generatori ed i sistemi laser del Gruppo. Il nuovo spazio verrà destinato non solo ad un incremento dell’area produttiva, ma anche ad una migliore attività di *service* e a maggiori spazi per le *demo* e la formazione, con la possibilità per i clienti di osservare le macchine in azione (ed in particolare il nuovo Sincrono) ed apprendere gli ultimi progressi nel campo delle tecnologie laser.

L’investimento al 30/09/2006 relativo all’ampliamento risultava pari a circa 150 migliaia di dollari.

ATTIVITA’ COMMERCIALE E LANCIO NUOVA MACCHINA 3D

Nei mesi di ottobre-novembre 2006 il Gruppo ha preso parte a tre importantissime fiere di settore nei tre principali mercati del mondo: Fabtech (Atalanta – USA), Euroblech (Hannover – Germania) e Jimtof (Tokyo – Giappone).

In particolare, in occasione della fiera Euroblech tenutasi a fine ottobre la PRIMA INDUSTRIE S.p.A. ha presentato al pubblico la nuova macchina 3D, RAPIDO

EVOLUZIONE, il frutto più recente del continuo impegno del Gruppo nell'attività di Ricerca e Sviluppo per offrire al mercato una gamma di prodotti con prestazioni sempre migliori e tecnologicamente all'avanguardia.

Le caratteristiche innovative del RAPIDO EVOLUZIONE sono, oltre a maggiori dimensioni dell'area di lavoro, una alta velocità e precisione nel taglio, con una conseguente drastica riduzione nei tempi e, pertanto, nei costi finali di lavorazione per il cliente.

L'introduzione di tale nuova macchina segue di pochi mesi il lancio del nuovo sistema 2D, SINCRONO, che ha rivoluzionato il taglio laser bidimensionale in termini di accelerazione, qualità e precisione di taglio.

OPERAZIONI ATIPICHE E/O INUSUALI

Non si segnalano operazioni atipiche e/o inusuali avvenute nel periodo.

**PROSPETTO DI RACCORDO TRA BILANCIO ESERCIZIO DELLA CAPOGRUPPO
E BILANCIO CONSOLIDATO AL 30 SETTEMBRE 2006 RELATIVAMENTE AL PATRIMONIO NETTO ED ALL'UTILE**

	Patrimonio Netto al 31/12/005	Aumento Capitale	Incrementi / decrementi Patrimonio Netto	Risultato Esercizio	Patrimonio Netto al 30/09/2006
Come da bilancio Capogruppo	30.787.102		(1.260.748)	699.032	30.225.386
Azioni capogruppo possedute da società del gruppo			-		-
Bilanci di esercizio società consolidate integralmente	14.658.345		(1.069.010)	7.412.924	21.002.259
<i>Rettifiche per adeguamento a principi contabili IAS-IFRS:</i>					
- Rettifiche su immobilizzazioni immateriali e relativi ammortamenti	(816.487)		55.659		(760.828)
- Rettifiche valore partecipazione MLTA detenuta da PRIMA ELECTRONICS	(40.580)		68.950		28.370
<i>Rettifiche di consolidamento:</i>					
- Eliminazione valore di carico delle partecipazioni	(12.840.913)		(132.503)		(12.973.416)
- Storno effetto margini intragruppo	(1.673.009)		63.606	(1.040.122)	(2.649.525)
- Storno dividendi Prima Electronics	(600.000)		600.000		-
- Altre minori	(89.487)		(39.467)	15.490	(113.464)
- Adeguamento valutazione JV a PN	532.378		884	118.453	651.715
- Imposte differite nette su rettifiche di consolidamento	921.864			308.247	1.230.111
- Patrimonio e risultato di terzi			(46.321)	(7.550)	(53.871)
Come da bilancio consolidato	30.839.213		(1.758.950)	7.506.474	36.586.737

4. ANDAMENTO DELLE PRINCIPALI SOCIETA' DEL GRUPPO

□ **Principi contabili e commento generale**

Come già anticipato al paragrafo 2 (Introduzione- Quadro Normativo) il bilancio della capogruppo PRIMA INDUSTRIE S.p.A. e quello della PRIMA ELECTRONICS S.p.A., sono stati redatti, a partire dal primo trimestre 2006, utilizzando i principi contabili internazionali.

Come si evidenzia nella successiva tabella, le tre principali società del Gruppo (PRIMA INDUSTRIE, PRIMA North America e PRIMA ELECTRONICS) hanno realizzato al 30/09/06 fatturati in notevole aumento rispetto all'analogo periodo dell'esercizio precedente, con incrementi che vanno dal 54% di PRIMA North America al 22% di PRIMA ELECTRONICS, mentre a livello di redditività presentano tutti risultati positivi ed in netto miglioramento rispetto al 30/09/05 (in particolare PRIMA North America, che ha registrato nel periodo un risultato operativo di 7,5 milioni di USD)

INDICAZIONE SINTETICA DEI PIÙ SIGNIFICATIVI PARAMETRI ED INDICI REDDITUALI

(IMPORTI ESPRESSE IN MIGLIAIA DI EURO)

	PRIMA INDUSTRIE S.p.A.		PRIMA ELECTRONICS S.p.A.		PRIMA North America Inc.		Altre società controllate									
	30/09/06		30/09/05		30/09/06		30/09/05		30/09/06 ⁽²⁾		30/09/05 ⁽³⁾					
	MIGLIAIA DI EURO	%	MIGLIAIA DI EURO	%	MIGLIAIA DI EURO	%	MIGLIAIA DI EURO	%	MIGLIAIA DI EURO	%	MIGLIAIA DI EURO	%	MIGLIAIA DI EURO	%	MIGLIAIA DI EURO	%
Fatturato	64.843	100,0	49.156	100,0	14.844	100,0	12.133	100,0	36.523	100,0	23.134	100,0	14.648	100,0	4.308	100,0
MOL (EBITDA)	3.598	5,5	2.624	5,3	2.588	17,4	1.789	14,7	6.185	16,9	2.011	8,7	439	3,0	(9)	(0,2)
Risultato operativo (EBIT) ⁽¹⁾	3.127	4,8	2.156	4,4	2.319	15,6	1.540	12,7	6.013	16,5	1.848	8,0	386	2,6	(24)	(0,6)

CAMBI UTILIZZATI PER CONVERSIONE VALUTE NON EURO

Valuta	CAMBIO MEDIO DI PERIODO		CAMBIO CORRENTE DI FINE PERIODO	
	30/09/06	30/09/05	30/09/06	31/12/05
DOLLARO STATUNITENSE	1,244163	1,263491	1,266	1,1797
STERLINA INGLESE	0,684722	0,68522	0,6777	0,6853
CORONA SVEDESE	9,294216	9,216187	9,2797	9,3885

(1) LA SOMMATORIA DEI SINGOLI RISULTATI OPERATIVI (COME DA TABELLA) DIFFERISCE DAL RISULTATO OPERATIVO CONSOLIDATO PER EFFETTO DELLE RETTIFICHE DI CONSOLIDAMENTO E PER LA DISOMOGENEITÀ DEI PRINCIPI CONTABILI DI RIFERIMENTO;

(2) I VALORI SONO RELATIVI A PRIMA INDUSTRIE UK LTD., PRIMA SCANDINAVIA AB, E M.L.T.A. S.R.L.;

(3) I VALORI SONO RELATIVI A PRIMA INDUSTRIE UK LTD., PRIMA SCANDINAVIA AB E PRIMA INDUSTRIE GMBH.

PRIMA INDUSTRIE S.p.A.

Il fatturato realizzato al 30/09/2006 (64.843 migliaia di euro) è in crescita del 31,9% rispetto al 30/09/2005 (49.156 migliaia di euro). Il fatturato del terzo trimestre 2006 è stato pari a 21.091 migliaia di euro contro 18.589 migliaia di euro del terzo trimestre 2005 (+13,4%).

La redditività operativa si incrementa più che proporzionalmente rispetto al fatturato, passando a 3.127 migliaia di euro contro 2.156 migliaia di euro al 30/09/05. Per quanto concerne il terzo trimestre, l'EBIT è stato pari a 971 migliaia di euro contro 1.375 migliaia di euro del terzo trimestre 2005 a motivo di alcuni accantonamenti a fondi svalutazione.

Il risultato netto è passato da 502 migliaia di euro al 30/09/05 a 699 migliaia di euro al 30/09/06; in particolare, il risultato netto del terzo trimestre è stato di 101 migliaia di euro. Il trimestre è stato infatti penalizzato nel confronto con l'analogo periodo del 2005, in quanto l'intero esercizio 2005 aveva beneficiato, anche a livello di capogruppo, di perdite fiscali pregresse il cui utilizzo si è completato nel corso di tale esercizio.

Il buon andamento della capogruppo dovrebbe proseguire grazie al portafoglio ordini da clienti terzi che, al 30/09/06, ammonta a 27.542 migliaia di euro, in crescita di quasi il 45% rispetto alle 19.069 migliaia di euro al 30/09/05.

PRIMA ELECTRONICS S.p.A.

Il fatturato si è incrementato a 14.844 migliaia di euro rispetto a 12.133 migliaia di euro al 30/09/2005 (+22%); in deciso rafforzamento anche la redditività, con un EBIT pari a 2.319 migliaia di euro contro le 1.540 migliaia di euro al 30/09/05 (+50,6%).

I dati del terzo trimestre evidenziano rispettivamente un fatturato di 4.802 migliaia di euro e un EBIT di 819 migliaia di euro (i valori del terzo trimestre 2005 erano rispettivamente pari a 3.920 e 481 migliaia di euro).

PRIMA NORTH AMERICA Inc.

Nel corso del terzo trimestre è proseguito il trend molto positivo di PRIMA North America Inc., sia in termini di fatturato che di redditività, con ottime prospettive per la chiusura dell'intero esercizio 2006. Nei primi 9 mesi del 2006, infatti, PRIMA North America ha realizzato un fatturato di 45,4 milioni di dollari rispetto ai 29,2 milioni dello stesso periodo del 2005 (+55%), con un EBIT positivo per 7,5 milioni di dollari, di oltre tre volte superiore rispetto a 2,3 milioni di dollari al 30/09/2005.

Anche a livello di redditività operativa marginale si è assistito ad un deciso miglioramento che ha portato l'EBIT margin dall'8% al 30/09/2005 al 16,5% al 30/09/2006.

In particolare nel terzo trimestre 2006, PRIMA North America ha registrato un fatturato di 14,6 milioni ed un EBIT di 2,6 milioni di dollari, rispetto a 11,8 e 1,5 milioni di dollari del terzo trimestre 2005.

L'andamento positivo è risultato comune a tutte le *business unit*, come dimostrato dal fatto che tutte e tre hanno registrato nel semestre una redditività operativa positiva; al lordo delle elisioni derivanti dalle transazioni intrasocietarie. Nei nove mesi CONVERGENT LASERS ha registrato un fatturato e un EBIT rispettivamente pari a 20,8 e 4,6 milioni di dollari (erano 13,4 e 2,0 milioni di dollari al 30/09/2005), mentre LASERDYNE ha generato

un fatturato ed un EBIT rispettivamente pari a 15,4 e 2,6 milioni di dollari (erano 9,5 e 0,6 milioni di dollari al 30/09/2005). La Divisione PRIMA LASER TOOLS ha infine totalizzato nei nove mesi un fatturato ed EBIT rispettivamente pari a 12,2 e 0,6 milioni di dollari, a fronte di 8,8 e – 0,1 milioni di dollari dei primi nove mesi del 2005.

Tutte le divisioni della società stanno procedendo ad elevati ritmi di produzione e vendite e, in particolare, la CONVERGENT LASERS e la LASERDYNE hanno superato le previsioni di budget in termini di numero di sistemi consegnati.

Grazie all'elevato numero di sorgenti laser vendute, inoltre, la CONVERGENT ha ampiamente superato nei nove mesi la redditività operativa attesa.

ALTRE SOCIETA' CONTROLLATE

La controllata PRIMA INDUSTRIE UK, che presenta un giro d'affari in linea con quello dell'analogo periodo dell'esercizio precedente, ha generato una redditività leggermente negativa nei nove mesi a motivo di una stagionalità delle vendite che non pregiudica gli obiettivi di redditività positiva attesa al 31/12/2006.

Rispetto al 30/09/2005, la controllata PRIMA SCANDINAVIA ha registrato un forte incremento del fatturato (oltre 5,5 volte) e, conseguentemente, ha raggiunto una redditività operativa positiva, pari al 4,4% del fatturato.

PRIMA INDUSTRIE GmbH, che nel corso del secondo trimestre 2006 si è trasferita nella nuova moderna sede di Dietzenbach (Francoforte), ha conseguito nei primi nove mesi dell'esercizio un fatturato pari a 5,5 milioni di euro ed un EBIT positivo per 0,1 milioni di euro. L'eccellente livello di ordini in portafoglio dovrebbe consentire a PRIMA GmbH di guardare con fiducia all'ultima parte dell'anno ed ai mesi successivi.

Un confronto con i primi nove mesi del 2005 non è significativo in quanto la PRIMA INDUSTRIE GmbH ha iniziato ad essere operativa l'1/7/2005.

Per quanto riguarda M.L.T.A. S.r.l., entrata nel perimetro di consolidamento proprio all'inizio del 2006, il fatturato e l'EBIT al 30/09/2006, rideterminati secondo i principi contabili IAS-IFRS, sono stati rispettivamente pari a 1.270 e 74 migliaia di euro (circa 6% del fatturato), grazie ad una performance migliore rispetto ai primi mesi dell'esercizio.

SOCIETA' COLLEGATE E JOINT VENTURES

Tra le società collegate, in particolare, si segnala che è proseguita la crescita importante della JV cinese Shanghai Unity Prima, la quale ha realizzato nei primi nove mesi del 2006 un fatturato pari a 78,7 milioni di Rmb (pari a circa 7,7 milioni di euro) con un incremento dell'87% rispetto ai 42,1 milioni di Rmb (circa 4,1 milioni di euro) dell'analogo periodo del 2005.

La società presenta una interessante redditività che ha portato l'utile netto di periodo a 9,9 milioni di Rmb (circa 1 milione di euro).



PRIMA INDUSTRIE S.p.A.

**5. BILANCIO CONSOLIDATO AL 30 SETTEMBRE 2006
PROSPETTI CONTABILI**

GRUPPO PRIMA INDUSTRIE Bilancio Consolidato al 30 settembre 2006

STATO PATRIMONIALE CONSOLIDATO AL 30 SETTEMBRE 2006 E 31 DICEMBRE 2005

VALORI IN EURO	Note	30/09/06	31/12/05
Immobilizzazioni materiali		6.223.628	5.778.520
Immobilizzazioni immateriali		2.610.855	2.738.927
Partecipazioni valutate con il metodo del patrimonio netto		1.901.493	1.809.079
Partecipazioni valutate con il metodo del costo		301.832	51.832
Altre attività finanziarie		265.374	272.117
Attività fiscali per imposte anticipate		6.905.838	6.946.898
Altri crediti		42.923	52.391
TOTALE ATTIVITA' NON CORRENTI		18.251.943	17.649.764
Rimanenze	1	40.719.979	36.319.402
Crediti commerciali	2	38.803.132	39.869.959
Altri crediti	3	2.907.987	3.048.672
Altre attività fiscali		1.232.303	1.357.085
Strumenti finanziari derivati		-	4.595
Titoli negoziabili valutati al fair value		-	-
Disponibilità liquide e mezzi equivalenti		13.955.879	11.495.383
TOTALE ATTIVITA' CORRENTI		97.619.280	92.095.096
Attività non correnti destinate alla vendita		-	-
TOTALE ATTIVITA'		115.871.223	109.744.860
Capitale sociale		11.500.000	11.500.000
Azioni proprie		(104.670)	(92.872)
Aziende proprie possedute da controllate		-	-
Altre riserve		19.150.373	16.656.427
Riserva da differenza di conversione		(139.895)	329.937
Utili (perdite) a nuovo		(1.325.545)	(2.661.910)
Utile (perdita) dell'esercizio		7.506.474	5.107.631
Totale patrimonio netto di Gruppo		36.586.737	30.839.213
Interessenze di minoranza		53.871	-
TOTALE PATRIMONIO NETTO		36.640.608	30.839.213
Finanziamenti		15.698.684	5.570.596
Benefici ai dipendenti		4.990.387	4.936.694
Passività fiscali per imposte differite		2.641.735	2.502.156
Fondi per rischi ed oneri	5	29.110	29.110
Strumenti finanziari derivati		41.812	15.970
TOTALE PASSIVITA' NON CORRENTI		23.401.728	13.054.526
Debiti commerciali	4	28.245.480	23.089.151
Acconti	4	10.503.833	18.371.290
Altri debiti	4	5.211.371	4.668.838
Debiti verso banche e finanziamenti		3.756.974	13.918.168
Passività fiscali per imposte correnti		3.330.431	2.027.955
Fondo per rischi ed oneri	5	4.780.798	3.775.719
Strumenti finanziari derivati		-	-
TOTALE PASSIVITA' CORRENTI		55.828.887	65.851.121
Passività attribuibili ad attività non correnti destinate alla vendita		-	-
TOTALE PASSIVITA' E PATRIMONIO NETTO		115.871.223	109.744.860

GRUPPO PRIMA INDUSTRIE Bilancio Consolidato al 30 settembre 2006

CONTO ECONOMICO CONSOLIDATO AL 30 SETTEMBRE 2006 E 30 SETTEMBRE 2005

(VALORI IN EURO)	30/09/06	30/09/05	III trimestre 06	III trimestre 05
Ricavi netti delle vendite e delle prestazioni	100.479.212	73.936.981	33.802.194	27.567.224
Altri ricavi operativi	1.079.216	1.811.011	294.588	789.026
Variazione delle rimanenze di semilavorati, prodotti finiti	(457.849)	4.253.363	(1.435.466)	1.367.825
Incrementi per lavori interni	98.850	40.181	48.451	7.550
Consumi di materie prime, sussidiarie, materiali di consumo e merci	(45.455.203)	(38.707.469)	(13.761.755)	(14.437.788)
Costo del personale	(21.067.914)	(18.317.541)	(6.527.601)	(5.834.377)
Ammortamenti	(966.187)	(896.175)	(323.518)	(316.070)
Impairment e Svalutazioni	-	-	-	-
Altri costi operativi	(22.823.268)	(17.117.910)	(7.915.308)	(6.421.573)
RISULTATO OPERATIVO	10.886.857	5.002.441	4.181.585	2.721.817
Proventi finanziari	428.620	361.415	263.249	34.360
Oneri finanziari	(1.210.504)	(1.556.701)	(489.826)	(599.992)
Risultato netto derivante da transazioni in valuta estera	71.990	12.713	(16.085)	(188.715)
Risultato netto di società collegate e joint venture	118.453	(58.241)	138.573	45.208
Risultato netto derivante da attività finanziarie disponibili per la vendita	-	-	-	-
RISULTATO ANTE IMPOSTE	10.295.416	3.761.627	4.077.496	2.012.678
Imposte correnti e differite	(2.781.392)	(1.457.886)	(1.056.839)	(485.828)
RISULTATO NETTO	7.514.024	2.303.741	3.020.657	1.526.850
Risultato netto derivante da attività destinate alla dismissione	-	-	-	-
UTILE NETTO	7.514.024	2.303.741	3.020.657	1.526.850
- di cui attribuibile agli azionisti della capogruppo	7.506.474	2.303.741	2.985.604	1.526.850
- di cui attribuibile agli azionisti di minoranza	7.550	-	35.053	-
UTILE PER AZIONE (in euro)	1,63	0,50	0,66	0,33

GRUPPO PRIMA INDUSTRIE - Bilancio Consolidato al 30 settembre 2006

MOVIMENTAZIONE DEL PATRIMONIO NETTO CONSOLIDATO AL 30 SETTEMBRE 2005 E 30 SETTEMBRE 2006
DAL 1° GENNAIO 2005 AL 30 SETTEMBRE 2005

VALORI IN EURO

	01/01/2005		Acquisto / Vendita azioni proprie	Plusvalenza cessione azioni proprie	Minusvalenza cessione azioni proprie	Destinazione Utile Esercizio precedente	Distribuzione Dividendi	Utile di periodo	Riserva conversione	30/09/2005
Capitale sociale	11.500.000									11.500.000
Azioni proprie	(170.606)		70.277							-100.329
Azioni proprie detenute da controllate	-									0
Riserva sovrapprezzo azioni	15.664.893									15.664.893
Riserva legale	729.550					41.360				770.910
Altre riserve	0					79.554				79.554
Riserva di conversione	(173.718)								315.271	141.553
Utili / (perdite) a nuovo	(2.911.767)			93.712	(7.640)	279.348				(2.546.347)
Risultato di periodo	1.043.212					(400.262)	(642.950)	2.303.741		2.303.741
Patrimonio Netto	25.681.564		70.277	93.712	(7.640)	-	(642.950)	2.303.741	315.271	27.813.975

DAL 1° GENNAIO 2006 AL 30 SETTEMBRE 2006

	01/01/2006	Variazione area consolidament o	Acquisto / Vendita azioni proprie	Plusvalenza cessione azioni proprie	Minusvalenza cessione azioni proprie	Destinazione Utile Esercizio precedente	Distribuzione Dividendi	Utile di periodo	Riserva conversione	30/09/2006
Capitale sociale	11.500.000									11.500.000
Azioni proprie	(92.872)		(11.798)							(104.670)
Riserva sovrapprezzo azioni	15.664.893									15.664.893
Riserva legale	770.910					1.529.090				2.300.000
Altre riserve	220.624					964.856				1.185.480
Riserva di conversione	329.937								(469.832)	-139.895
Utili / (perdite) a nuovo	(2.661.910)	(28.370)		57.216	(20.252)	1.327.771				(1.325.545)
Risultato di periodo	5.107.631					(3.821.717)	(1.285.914)	7.506.474		7.506.474
Patrimonio Netto	30.839.213	(28.370)	(11.798)	57.216	(20.252)	-	(1.285.914)	7.506.474	(469.832)	36.586.737
Quota di terzi										53.871
Patrimonio netto totale										36.640.608

GRUPPO PRIMA INDUSTRIE - Bilancio Consolidato al 30 settembre 2006

RENDICONTO FINANZIARIO CONSOLIDATO AL 30 SETTEMBRE 2006 E 30 SETTEMBRE 2005

(Valori in migliaia di euro)

	30/09/2006	30/09/2005
Cash flow derivante dall'attività operativa		
Utile (Perdita) prima delle imposte	10.295	3.762
Rettifiche	2.258	2.631
Ammortamento dell'esercizio	966	896
Accantonamento al fondo TFR	700	494
Perdite (utile) su cambi per operazioni in valuta	-72	-13
Perdite (proventi) da partecipazioni	-118	58
Oneri finanziari	1.211	1.557
(Proventi) finanziari	-429	-361
	<u>12.553</u>	<u>6.393</u>
(Aumento) /Diminuzione crediti vs clienti e altri crediti	2.190	-3.707
(Aumento) /Diminuzione delle rimanenze	-4.024	-9.673
Aumento / (Diminuzione) dei debiti commerciali	-3.163	8.528
Aumento / (Diminuzione) altri debiti	-151	82
<i>Cash flow da attività tipica</i>	<u>7.405</u>	<u>1.623</u>
Pagamento di interessi	-1.158	-1.500
Pagamento di imposte	-482	-218
<i>Cash flow derivante dall'attività operativa</i>	<u>5.765</u>	<u>-95</u>
Cash flow derivante dall'attività di investimento		
Consolidamento MLTA S.r.l.	-39	
Acquisto ramo d'azienda Prima GMBH		-976
Acquisto di immobilizzazioni materiali	-1.276	-726
Acquisto di immobilizzazioni immateriali	18	-364
Vendita / (Acquisto) di attività finanziarie (al costo)	-250	-16
Vendita / (Acquisto) di partecipazioni al patrimonio netto	26	-415
Incassi da vendita di immobilizzazioni	53	39
Interessi incassati	429	361
<i>Flusso di cassa netto dalla gestione di investimento</i>	<u>-1.039</u>	<u>-2.097</u>
Cash flow derivante dall'attività di finanziamento		
Variazione riserva differenza conversione	-470	315
(Acquisto) /vendita azioni proprie	25	156
Variazione altre voci del patrimonio netto	18	
Variazione saldo strumenti derivati (al FV)	31	298
Stipulazione di prestiti e finanziamenti	11.674	5.842
Rimborsi di prestiti e finanziamenti	-11.778	-3.371
(Rimborsi)/ Accensione di leasing finanziari	-173	-181
(Rimborsi)/ Accensioni di operazioni Sabatini	-306	-588
Dividendi pagati	-1.286	-643
<i>Flusso di cassa netto dalla gestione di finanziamento</i>	<u>-2.265</u>	<u>1.828</u>
Aumento (diminuzione) delle disponibilità liquide	2.461	-364
Disponibilità liquide di inizio periodo	11.495	6.448
Disponibilità liquide di fine periodo	13.956	6.084

6. NOTA ILLUSTRATIVA

□ ATTIVITÀ DEL GRUPPO

PRIMA INDUSTRIE S.p.A. ha per oggetto sociale la progettazione, la produzione ed il commercio di apparati, strumenti, macchine e sistemi meccanici, elettrici ed elettronici e della relativa programmazione (software) destinati all'automazione industriale o ad altri settori in cui le tecnologie della società possano essere utilmente impiegate.

La società può inoltre fornire servizi industriali di natura tecnica, progettativa ed organizzativa nel campo della produzione di beni strumentali e dell'automazione industriale.

L'attività principale è focalizzata nel settore delle macchine laser di taglio e saldatura.

PRIMA ELECTRONICS S.p.A. ha per oggetto sociale la progettazione, produzione e commercializzazione di apparati, sistemi ed impianti meccanici, elettrici ed elettronici e della relativa programmazione (software).

Inoltre la società può assumere e concedere licenze di fabbricazione.

PRIMA NORTH AMERICA Inc. (di diritto americano) è strutturata su tre divisioni:

- CONVERGENT LASERS DIVISION: progetta, produce, commercializza ed assiste in tutto il mondo laser industriali.
- LASERDYNE SYSTEMS DIVISION: progetta, produce, commercializza ed assiste in tutto il mondo i sistemi Laserdyne, specializzati nel settore delle lavorazioni laser di componenti di motori aeronautici e di turbine per generazione di energia.
- PRIMA LASER TOOLS DIVISION: si occupa di vendita, installazione ed assistenza in Nord America dei prodotti di Prima Industrie.

PRIMA INDUSTRIE GmbH (di diritto tedesco) svolgeva principalmente attività di assistenza post-vendita. La società è tornata ad operare a far data dal 1/07/2005, a seguito dell'acquisto del ramo d'azienda da Matra relativo alla distribuzione delle macchine PRIMA sul mercato tedesco.

PRIMA SCANDINAVIA AB (di diritto svedese) svolge attività di gestione, promozione e assistenza dei prodotti Prima Industrie sul mercato scandinavo.

PRIMA INDUSTRIE UK LTD. (di diritto inglese) svolge attività di gestione, promozione ed assistenza dei prodotti Prima Industrie sul mercato inglese e sui mercati limitrofi.

M.L.T.A. S.r.l. ha per oggetto sociale lo sviluppo, progettazione, produzione, commercializzazione e manutenzione di strumentazione elettronica, navale ed automobilistica, sistemi di trasmissione dati e di telecomunicazione, sistemi di automazione, elaborazione e software; in particolare la società possiede una particolare expertise nel settore dell'elettronica di potenza .

□ **CRITERI DI VALUTAZIONE**

Per quanto riguarda i principi contabili applicati per la predisposizione del bilancio trimestrale, essi sono gli stessi utilizzati per il bilancio consolidato dell'esercizio chiuso al 31 dicembre 2005, al quale si rimanda per ulteriori informazioni.

□ **SCELTA DEGLI SCHEMI DI BILANCIO**

Per quanto riguarda gli schemi di Bilancio, la Società ha effettuato la scelta di utilizzare gli stessi schemi sia per il bilancio consolidato che per il bilancio separato della Capogruppo.

Più precisamente:

- a) per quanto riguarda lo Stato Patrimoniale è stato adottato lo schema che presenta le attività e passività distinguendo tra "correnti" (ovvero liquidabili / esigibili entro 12 mesi) e "non correnti" (ovvero liquidabili / esigibili oltre i 12 mesi);
- b) per quanto riguarda il Conto Economico, si è adottato lo schema che prevede la ripartizione dei costi per natura;
- c) per quanto riguarda il prospetto delle variazioni di patrimonio netto, si è adottato lo schema che riconcilia l'apertura e la chiusura di ogni voce del patrimonio sia per il periodo in corso che per quello precedente;
- d) per quanto riguarda il rendiconto finanziario si è scelto il metodo c.d. "indiretto", nel quale si determina il flusso finanziario netto dell'attività operativa rettificando l'utile e la perdita per gli effetti:
 - degli elementi non monetari quali ammortamenti, accantonamenti, utile e perdite su cambi e collegate non realizzate;
 - delle variazioni, delle rimanenze, dei crediti e dei debiti generati dall'attività operativa;
 - degli altri elementi i cui flussi finanziari sono generati dall'attività di investimento e di finanziamento.

□ DETTAGLI ESPLICATIVI

Si forniscono alcuni dettagli relativamente alle variazioni più significative delle voci di bilancio.

Nota 1. Rimanenze

	<u>30/09/2006</u>	<u>31/12/2005</u>
Materie prime	21.278.244	15.423.367
(Fondo svalutazione materie prime)	(2.659.921)	(2.554.326)
Semilavorati	10.734.177	6.877.487
(Fondo svalutazione semilavorati)		
Prodotti finiti	12.050.184	17.203.750
(Fondo svalutazione prodotti finiti)	(682.705)	(630.876)
Acconti scorte		
	<u>40.719.979</u>	<u>36.319.402</u>

La composizione del magazzino al 30/09/06 evidenzia da un lato la crescita delle voci di materie prime e semilavorati, a motivo dell'incrementato volume di ordini acquisiti nel periodo e, dall'altro, la riduzione delle rimanenze di prodotti finiti, dovuto all'elevato numero di macchine già consegnate nel 2005 ma la cui accettazione ha avuto luogo nel corso del 2006.

Nota 2. Crediti verso clienti

	<u>30/09/2006</u>	<u>31/12/2005</u>
Crediti verso clienti	40.046.878	39.857.176
Fondo svalutazione crediti	(2.616.215)	(2.223.954)
Crediti verso clienti netti	<u>37.430.663</u>	<u>37.633.222</u>
Crediti verso parti correlate	1.372.469	2.236.737
Finanziamenti erogati a parti correlate	-	-
	<u>38.803.132</u>	<u>39.869.959</u>

A fronte di una sostanziale stabilità nei crediti verso clienti, va segnalato un incremento della svalutazione crediti per circa 392 migliaia di euro ed una forte riduzione dei crediti verso società collegate.

Nota 3. Altri crediti

	<u>30/09/2006</u>	<u>31/12/2005</u>
Crediti per contributi da incassare	1.045.398	1.865.620
Altri crediti a breve	1.736.371	1.076.995
Ratei e risconti attivi	126.218	106.057
Totale altri crediti	<u>2.907.987</u>	<u>3.048.672</u>

Va segnalata, rispetto al 31/12/2005, la significativa riduzione (-821 migliaia di euro) dell'ammontare dei crediti per contributi pubblici da incassare.

Nota 4. Debiti verso fornitori ed altri debiti

	<u>30/09/2006</u>	<u>31/12/2005</u>
Debiti verso fornitori	28.245.480	23.089.151
Debiti verso parti correlate		
Totale debiti commerciali	28.245.480	23.089.151
Acconti da clienti	10.503.833	18.371.290
Totale acconti da clienti	10.503.833	18.371.290
Debiti previdenziali ed assistenziali	1.013.665	1.090.953
Debiti v/so dipendenti	2.554.392	2.625.638
Altri debiti a breve	705.573	257.633
Ratei e risconti passivi	937.741	694.614
Totale altri debiti	5.211.371	4.668.838
TOTALE	<u>43.960.684</u>	<u>46.129.279</u>

Tra le principali variazioni di tale voce va evidenziato in primo luogo l'importante incremento dei debiti verso fornitori (+5.156 migliaia di euro), legato all'incremento dei volumi produttivi e, in secondo luogo, la riduzione degli acconti da clienti per 7.867 migliaia di euro, attribuibile all'elevato numero di macchine già fatturate da PRIMA North America e PRIMA Industrie al 31/12/05 ma accettate dai clienti nel corso del 2006.

Nota 5. Fondi rischi

	Fondo ind.cl.agenti	Altri minori	Totale
1 gennaio 2005	88.890	2.000	90.890
Importi a conto economico:	-		-
- <i>Accantonamenti</i>	8.758		8.758
- <i>Rigiro di fondi eccedenti</i>			-
Utilizzi del periodo	(68.538)	(2.000)	(70.538)
Importi assunti mediante acquisizioni			-
Differenze di cambio			-
31 dicembre 2005	29.110	-	29.110
Importi a conto economico:	-		-
- <i>Accantonamenti</i>	-		-
- <i>Rigiro di fondi eccedenti</i>			-
Utilizzi del periodo	-	-	-
Importi assunti mediante acquisizioni			-
Differenze di cambio			-
30 settembre 2006	29.110	-	29.110

Fondi rischi a breve

	Fondo garanzia	Fondo profit sharing	Fondo ristrutturaz.	Altri	Totale
1 gennaio 2005	1.968.972				1.968.972
Importi a conto economico:					-
- <i>Accantonamenti</i>	5.013.287			233.552	5.246.839
- <i>Rigiro di fondi eccedenti</i>					-
Utilizzi del periodo	(3.744.219)		(5.125)	(376.702)	(4.126.046)
Importi assunti mediante acquisizioni		46.000	150.000	350.000	546.000
Differenze di cambio	139.954				139.954
31 dicembre 2005	3.377.994	-	46.000	-	3.775.719
Importi a conto economico:					-
- <i>Accantonamenti</i>	2.406.921			93.250	2.500.171
- <i>Rigiro di fondi eccedenti</i>					-
Utilizzi del periodo	(1.205.096)	(46.000)	(144.875)	(18.975)	(1.414.946)
Importi assunti mediante acquisizioni		-	-		-
Differenze di cambio	(80.146)				(80.146)
30 settembre 2006	4.499.673	-	-	281.125	4.780.798

Va segnalato l'incremento del fondo di garanzia (+1.122 migliaia di euro), per effetto dell'elevato numero di sistemi accettati dai clienti nei primi nove mesi del 2006.

Nota 6. Operazioni con parti correlate

Le operazioni con parti correlate hanno prevalentemente riguardato forniture di sistemi laser e di componenti alle Joint Ventures dell'Estremo Oriente. Dette forniture sono avvenute a valori di mercato.

Si fornisce di seguito una tabella che riepiloga effetti patrimoniali, economici e finanziari delle operazioni con parti correlate.

Periodo: 1/01/06 ÷ 30/09/2006

	SHENYANG PRIMA LASER MACHINE CO.LTD	SHANGHAI UNITY PRIMA LASER MACHINERY CO. LTD	SNK PRIMA CO. LTD	MANAGEMENT STRATEGICO	TOTALE
CREDITI AL 31/12/2005	2.042.972	-	660	-	2.043.632
CREDITI AL 30/09/2006	1.329.119	-	600	-	1.329.719
DEBITI AL 31/12/2005	-	-	-	51.750	51.750
DEBITI AL 30/09/2006	-	-	-	134.274	134.274
RICAVI 01/01/01 - 30/09/2006	1.156.875	-	-	-	1.156.875
COSTI 01/01/01 - 30/09/2006	-	-	-	1.351.071	1.351.071
VARIAZIONE CREDITI 01/01/01 - 30/09/2006	713.853	-	-	-	713.853
VARIAZIONE DEBITI 01/01/01 - 30/09/2006	-	-	-	(82.524)	(82.524)

Nota 7. Eventi ed operazioni significative non ricorrenti

Non si segnalano operazioni significative di natura non ricorrente avvenute nel periodo

Nota 8. Posizioni o transazioni derivanti da operazioni atipiche e/o inusuali avvenute nel periodo

Non si segnalano operazioni posizioni o transazioni atipiche e/o inusuali avvenute nel periodo.

Nota 9. Posizione Finanziaria Netta

Si fornisce qui di seguito il dettaglio della composizione della Posizione Finanziaria Netta. Per i commenti si rimanda all'apposita sezione della Relazione della Gestione.

<i>(valori in migliaia di euro)</i>	30/09/2006	31/12/2005
A CASSA	13.956	11.495
B ALTRE DISPONIBILITA' LIQUIDE	265	272
C TITOLI DETENUTI PER LA NEGOZIAZIONE	0	0
D LIQUIDITA' (A+B+C)	14.221	11.767
E CREDITI FINANZIARI CORRENTI	0	5
F DEBITI BANCARI CORRENTI	418	1.036
G PARTE CORRENTE DELL'INDEBITAMENTO NON CORRENTE	3.249	12.534
H ALTRI DEBITI FINANZIARI CORRENTI	90	348
I INDEBITAMENTO FINANZIARIO CORRENTE (F+G+H) (DISPONIBILITA')	3.757	13.918
J INDEBITAMENTO FINANZIARIO CORRENTE NETTO/ (DISPONIBILITA')(I-E-D)	(10.464)	2.146
K DEBITI BANCARI NON CORRENTI	12.898	2.331
L OBBLIGAZIONI EMESSE	0	0
M ALTRI DEBITI NON CORRENTI	2.843	3.256
N INDEBITAMENTO FINANZIARIO NON CORRENTE (K+L+M)	15.741	5.587
O INDEBITAMENTO FINANZIARIO NETTO (J+N)	5.277	7.733

Alcuni dei finanziamenti a medio-termine in essere, prevedono dei "covenant", normalmente basati sul rapporto tra Posizione Finanziaria Netta ed Ebitda, e sul rapporto tra Posizione Finanziaria Netta e Patrimonio Netto.

A tale riguardo la società rispetta ampiamente tali "covenant".

Nota 10. Informazioni ex § 116 e seguenti IAS-IFRS 1

La predisposizione del bilancio richiede al management l'effettuazione di una serie di assunzioni soggettive e di stime fondate sull'esperienza passata.

L'applicazione di tali stime e assunzioni influenza l'ammontare degli importi delle attività e passività iscritte nello stato patrimoniale, nonché dei costi e proventi rilevati nel conto economico. I risultati effettivi possono differire in misura anche significativa dalle stime effettuate, considerata la naturale incertezza che circonda le assunzioni e le condizioni su cui si fondano le stime.

Si fornisce qui di seguito un elenco delle principali poste contabili la cui formulazione ha richiesto al management in maggior misura la formulazione di assunzioni e l'effettuazione di stime soggettive.

Impairment dell'avviamento.

L'avviamento relativo alle divisioni Laserdyne e Convergent Laser di PRIMA North America è soggetto periodicamente a impairment test sulla base della previsione dei flussi di cassa futuri generati dalle predette business units.

Le stime dei flussi di cassa sono basate sulla miglior previsione dei risultati futuri e richiedono una serie di assunzioni relativamente all'andamento dei mercati di riferimento, dello scenario concorrenziale e dei costi di produzione.

Nel caso di inadeguatezza di tali stime, si renderà necessario procedere alla rideterminazione del valore dell'avviamento iscritto a bilancio, con possibili riflessi negativi sul risultato economico.

Imposte differite

Le imposte differite attive e passive iscritte in bilancio sono determinate applicando alle differenze tra il valore civilistico e quello fiscalmente riconosciuto delle diverse attività e passività le aliquote fiscali che si presume siano in vigore nei diversi paesi nell'anno in cui si prevede che le differenze temporanee vengano meno.

Le imposte differite relative alle perdite fiscali riportabili agli esercizi successivi sono iscritte in bilancio solo se e nella misura in cui il management ritenga probabile che negli esercizi successivi la società interessata consegua un risultato fiscale positivo tale da consentirne l'assorbimento.

Nel caso in cui successivamente al momento di effettuazione delle stime sopravvengano circostanze che inducono a modificare tali valutazioni, ovvero sia variata l'aliquota utilizzata per il calcolo delle imposte differite, le poste iscritte a bilancio subiranno degli aggiustamenti.

Attribuzione del valore alle attività e passività derivanti da business combination

Nel caso di business combination, si richiede al soggetto acquirente di effettuare una valutazione delle attività e passività acquisite, attribuendo ad esse il “fair value” che può differire in misura anche significativa dal loro valore contabile.

Nella determinazione del fair value, l’acquirente effettua una serie di stime e valutazioni che prendono in considerazione i flussi di cassa futuri, le prospettive economiche e di mercato e tutta una serie di fattori che possono rivelarsi utili per la determinazione del valore corretto.

I risultati effettivi possono essere significativamente differenti rispetto alle stime effettuate, richiedendo una modifica degli importi iscritti a bilancio relativi alle attività e passività acquisite.

Accantonamenti per obsolescenza di magazzino

Nella determinazione delle riserve per obsolescenza di magazzino, le società del Gruppo effettuano una serie di stime relativamente ai futuri fabbisogni delle varie tipologie di prodotti e materiali presenti in inventario, sulla base dei propri piani di produzione e dell’esperienza passata delle richieste della clientela.

Nel caso in cui tali stime non si rivelino appropriate, ciò si tradurrà in un aggiustamento delle riserve di obsolescenza, con il relativo impatto in sede di conto economico.

Accantonamenti per svalutazione crediti

Gli accantonamenti per svalutazione crediti sono determinati sulla base di un’analisi delle singole posizioni creditorie e alla luce dell’esperienza passata in termini di recupero crediti e delle relazioni con i singoli clienti.

Nel caso in cui si verifichi un improvviso deterioramento delle condizioni economico-finanziarie di un importante cliente, ciò potrebbe tradursi nella necessità di provvedere all’adeguamento del fondo svalutazione crediti, con i conseguenti riflessi negativi in termini di risultato economico.

Benefici a dipendenti

In numerose società del Gruppo (in particolare in Italia e in Germania) sono presenti programmi, previsti dalla legge o da contratto, di benefici a dipendenti da percepirsi successivamente alla conclusione del rapporto di lavoro.

La determinazione dell’importo da iscrivere a bilancio richiede l’effettuazione di stime attuariali che prendono in considerazione una serie di assunzioni relativamente a parametri quali i tassi annui d’inflazione, di crescita dei salari, l’aliquota annuale di turn-over del personale e ulteriori altre variabili.

Un’eventuale variazione di tali parametri richiede un riadeguamento delle stime attuariali e, conseguentemente, degli importi rilevati a bilancio.

□ **INFORMATIVA DI SETTORE**

I ricavi intrasettoriali sono stati determinati sulla base dei prezzi di mercato adottando la metodologia del “cost plus”.

Risultato di settore - 30/09/2006

(valori in migliaia di euro)

	Sistemi laser	Elettronica	Non allocati	Gruppo
Ricavi totale di settore (Ricavi intra-settoriali)	89.522	14.844	-	104.366
Ricavi	89.522	10.957	-	100.479
Risultato operativo	9.613	1.274		10.887
Oneri/proventi finanziari netti	-723	13		-710
Proventi/oneri da collegate e joint ventures	118	-	-	118
Risultato prima delle imposte				10.295
Imposte				-2.781
Risultato netto				7.514

Risultato di settore - 30/9/2005

	Sistemi laser	Elettronica	Non allocati	Gruppo
Ricavi totale di settore (Ricavi intra-settoriali)	64.433	12.133		76.566
Ricavi	64.433	9.504	-	73.937
Risultato operativo	4.156	846		5.002
Oneri/proventi finanziari netti	-1156	-26		-1182
Proventi/oneri da collegate e joint ventures	-58			-58
Risultato prima delle imposte				3.762
Imposte				-1458
Risultato netto				2304

Informazioni di settore - 30/9/2006

	Sistemi laser	Elettronica	Non allocati	Gruppo
Amm.to delle immobilizzazioni materiali	624	229		853
Amm.to delle immobilizzazioni immateriali	73	40		113
Totale	697	269		966

Informazioni di settore - 30/9/2005

	Sistemi laser	Elettronica	Non allocati	Gruppo
Amm.to delle immobilizzazioni materiali	584	211		795
Amm.to delle immobilizzazioni immateriali	62	39		101
Totale	646	250		896

Attività e passività - 30/09/2006

	Sistemi laser	Elettronica	Non allocati	Gruppo
Attività	76.067	15.242	22.359	113.668
Imprese collegate e joint ventures	2.070	133		2.203
Totale attività	78.137	15.375	22.359	115.871
Passività	45.863	7.897	25.470	79.230

Attività e passività - 30/09/2005

	Sistemi laser	Elettronica	Non allocati	Gruppo
Attività	84.089	14.068	15.477	113.634
Imprese collegate e joint ventures	1.259	68		1.327
Totale attività	85.348	14.136	15.477	114.961
Passività	51.053	6.919	29.175	87.147

per il Consiglio di Amministrazione

Il Presidente



ing. Gianfranco Carbonato



PRIMA INDUSTRIE S.p.A.

7. BILANCIO D'ESERCIZIO AL 30 SETTEMBRE 2006

BILANCIO D'ESERCIZIO AL 30 SETTEMBRE 2006

STATO PATRIMONIALE AL 30 SETTEMBRE 2006 E 31 DICEMBRE 2005

<i>(VALORI IN EURO)</i>	30/09/06	31/12/05
Immobilizzazioni materiali	3.082.480	3.038.861
Immobilizzazioni immateriali	152.780	98.697
Partecipazioni in società controllate	12.840.913	12.840.913
Partecipazioni valutate con il metodo del patrimonio netto	1.249.778	1.249.778
Partecipazioni valutate con il metodo del costo	51.832	51.832
Attività finanziarie - finanziamenti erogati alle controllate	2.746.148	2.898.962
Altre attività finanziarie	265.190	258.484
Attività fiscali per imposte anticipate	3.369.280	3.859.224
Altri crediti	9.153	9.446
TOTALE ATTIVITA' NON CORRENTI	23.767.554	24.306.197
Rimanenze	23.202.448	18.081.051
Crediti commerciali	34.826.347	33.997.642
Altri crediti	2.141.233	2.652.279
Altre attività fiscali	1.224.764	1.264.262
Strumenti finanziari derivati		4.595
Disponibilità liquide e mezzi equivalenti	9.028.179	7.138.093
TOTALE ATTIVITA' CORRENTI	70.422.971	63.137.922
TOTALE ATTIVITA'	94.190.525	87.444.119
Capitale sociale	11.500.000	11.500.000
Azioni proprie	(104.670)	(92.872)
Altre riserve	19.150.373	16.656.427
Utili (perdite) a nuovo	(1.019.349)	(1.181.405)
Utile (perdita) dell'esercizio	699.032	3.904.952
Totale patrimonio netto di Gruppo	30.225.386	30.787.102
Totale patrimonio netto	30.225.386	30.787.102
Finanziamenti	14.703.154	4.535.931
Benefici ai dipendenti	3.592.892	3.616.835
Fondi per rischi ed oneri	28.000	28.000
Passività fiscali per imposte differite	1.983.037	2.014.840
Strumenti finanziari derivati	41.812	15.970
TOTALE PASSIVITA' NON CORRENTI	20.348.895	10.211.576
Debiti commerciali	25.723.427	20.521.385
Acconti	6.927.601	8.726.329
Altri debiti	2.830.121	2.510.061
Debiti verso banche e finanziamenti	3.341.290	11.386.273
Passività fiscali per imposte correnti	2.123.505	1.405.393
Fondo per rischi ed oneri	2.670.300	1.896.000
Strumenti finanziari derivati		-
TOTALE PASSIVITA' CORRENTI	43.616.244	46.445.441
TOTALE PASSIVITA' E PATRIMONIO NETTO	94.190.525	87.444.119

BILANCIO D'ESERCIZIO AL 30 SETTEMBRE 2006

CONTO ECONOMICO AL 30 SETTEMBRE 2006 e 30 SETTEMBRE 2005

(VALORI IN EURO)	30/09/06	30/09/05	III trimestre 2006	III trimestre 2005
Ricavi netti delle vendite e delle prestazioni	64.843.453	49.156.446	21.091.564	18.589.820
Altri ricavi operativi	1.086.138	1.600.482	300.280	611.145
Variazione delle rimanenze di semilavorati, prodotti finiti	1.038.019	3.406.372	(88.420)	927.386
Incrementi per lavori interni	74.850	21.181	45.451	5.550
Consumi di materie prime, sussidiarie, materiali di consumo e merci	(35.745.991)	(28.857.883)	(10.967.545)	(10.761.829)
Costo del personale	(11.218.524)	(9.918.912)	(3.427.551)	(3.073.172)
Ammortamenti	(470.745)	(468.430)	(158.432)	(165.145)
Impairment e Svalutazioni		(69.293)	-	(8.717)
Altri costi operativi	(16.480.114)	(12.713.843)	(5.824.432)	(4.749.768)
RISULTATO OPERATIVO	3.127.086	2.156.120	970.915	1.375.270
Proventi finanziari	439.242	451.111	245.989	76.835
Oneri finanziari	(1.050.596)	(1.276.786)	(468.839)	(507.064)
Risultato netto derivante da transazioni in valuta estera	142.951	115.490	10.168	(57.650)
Risultato netto di società collegate e joint venture		(58.241)	-	45.208
Risultato netto derivante da attività finanziarie disponibili per la vendita				
RISULTATO ANTE IMPOSTE	2.658.683	1.387.694	758.233	932.599
Imposte correnti e differite	(1.959.651)	(886.056)	(657.466)	(238.061)
UTILE/ (PERDITA) NETTO	699.032	501.638	100.767	694.538

BILANCIO D'ESERCIZIO AL 30 SETTEMBRE 2006

MOVIMENTAZIONE DEL PATRIMONIO NETTO AL 30 SETTEMBRE 2006 e 30 SETTEMBRE 2005

dal 1° Gennaio 2005 al 30 Settembre 2005

	01/01/2005	Acquisto / Vendita azioni proprie	Plusvalenza cessione azioni proprie	Minusvalenza cessione azioni proprie	Destinazione Utile Esercizio precedente	Distribuzione Dividendi	Utile di periodo	30/09/2005
Capitale sociale	11.500.000							11.500.000
Azioni proprie	(170.606)	70.277						-100.329
Azioni proprie detenute da controllate	-							0
Riserva sovrapprezzo azioni	15.664.893							15.664.893
Riserva legale	729.550				41.360			770.910
Altre riserve	0	70.277			142.890			213.167
Riserva di conversione	-							0
Utili / (perdite) a nuovo	(1.319.776)	(70.277)	93.712	(7.640)	104.535			-1.199.446
Risultato di periodo	931.735				(288.785)	(642.950)	501.638	501.638
Patrimonio Netto	27.335.796	70.277	93.712	(7.640)	-	(642.950)	501.638	27.350.833

dal 1° Gennaio 2006 al 30 Settembre 2006

	01/01/2006	Acquisto / Vendita azioni proprie	Plusvalenza cessione azioni proprie	Minusvalenza cessione azioni proprie	Destinazione Utile Esercizio precedente	Distribuzione Dividendi	Utile di periodo	30/06/2006
Capitale sociale	11.500.000							11.500.000
Azioni proprie	(92.872)	(11.798)						(104.670)
Riserva sovrapprezzo azioni	15.664.893							15.664.893
Riserva legale	770.910				1.529.090			2.300.000
Altre riserve	220.624				964.856			1.185.480
Riserva di conversione	-							0
Utili / (perdite) a nuovo	(1.181.405)		57.216	(20.252)	125.092			(1.019.349)
Risultato di periodo	3.904.952				(2.619.038)	(1.285.914)	699.032	699.032
Patrimonio Netto	30.787.102	(11.798)	57.216	(20.252)	-	(1.285.914)	699.032	30.225.386

BILANCIO D'ESERCIZIO AL 30 SETTEMBRE 2006**RENDICONTO FINANZIARIO AL 30 SETTEMBRE 2006 e 30 SETTEMBRE 2005**

<i>(valori in migliaia di euro)</i>	30/09/2006	30/09/2005
Cash flow derivante dall'attività operativa		
Utile (Perdita) prima delle imposte	2.659	1.388
Rettifiche	1.357	1.325
Ammortamento dell'esercizio	471	468
Accantonamento al fondo TFR	418	274
Perdite (utile) su cambi per operazioni in valuta	-143	-115
Perdite (proventi) da partecipazioni	0	-128
Oneri finanziari	1.051	1.277
(Proventi) finanziari	-439	-451
	4.015	2.712
(Aumento) /Diminuzione crediti vs clienti e altri crediti	212	1.672
(Aumento) /Diminuzione delle rimanenze	-5.121	-6.314
Aumento / (Diminuzione) dei debiti commerciali	3.403	4.738
Aumento / (Diminuzione) altri debiti	-405	-633
<i>Cash flow da attività tipica</i>	2.104	2.175
	0	0
Pagamento di interessi	-908	-1.161
Pagamento di imposte	-412	-145
<i>Cash flow derivante dall'attività operativa</i>	784	869
Cash flow derivante dall'attività di investimento		
Acquisto di immobilizzazioni materiali	-462	-299
Acquisto di immobilizzazioni immateriali	-126	-90
Vendita / (Acquisto) di attività finanziarie (al costo)	146	393
Vendita / (Acquisto) di partecipazioni al patrimonio netto	0	-2.113
Incassi da vendita di immobilizzazioni	20	0
Interessi incassati	439	451
<i>Flusso di cassa netto dalla gestione di investimento</i>	17	-1.657
Cash flow derivante dall'attività di finanziamento		
Variazione riserva differenza conversione		
(Acquisto) /vendita azioni proprie	25	156
Variazione saldo strumenti derivati (al FV)	30	327
Stipulazione di prestiti e finanziamenti	11.674	5.842
Rimborsi di prestiti e finanziamenti	-8.876	-3.610
(Rimborsi)/ Accensione di leasing finanziari	-173	-181
(Rimborsi)/ Accensioni di operazioni Sabatini	-306	-588
Dividendi pagati	-1.286	-643
<i>Flusso di cassa netto dalla gestione di finanziamento</i>	1.089	1.304
Aumento (diminuzione) delle disponibilità liquide	1.890	515
Disponibilità liquide di inizio periodo	7.138	3.141
Disponibilità liquide di fine periodo	9.028	3.656

per il Consiglio di Amministrazione
Il Presidente

ing. Gianfranco Carbonato.