



**ready to go,
ALWAYS**

 **PRIMA
INDUSTRIE**

2021

**RESOCONTO INTERMEDIO DI GESTIONE
30 SETTEMBRE 2021**

**ready to go,
ALWAYS**

 **PRIMA
INDUSTRIE**

2021

**RESOCONTO INTERMEDIO DI GESTIONE
30 SETTEMBRE 2021**

Indice.

CAPITOLO 1. ORGANI SOCIALI DELLA CAPOGRUPPO	5
CAPITOLO 2. STRUTTURA DEL GRUPPO PRIMA INDUSTRIE	7
CAPITOLO 3. PROFILO DEL GRUPPO PRIMA INDUSTRIE	9
CAPITOLO 4. INTRODUZIONE	11
CAPITOLO 5. RELAZIONE INTERMEDIA SULLA GESTIONE DEL GRUPPO	13
SINTESI RISULTATI DEL GRUPPO	13
FATTI SALIENTI DEL PERIODO	13
ANDAMENTO ECONOMICO	14
ANDAMENTO FINANZIARIO	18
ANDAMENTO COMMERCIALE	19
EVOLUZIONE PREVEDIBILE DELLA GESTIONE	19
FATTI DI RILIEVO INTERVENUTI DOPO LA CHIUSURA DEL TRIMESTRE	19
OPERAZIONI ATIPICHE ED INUSUALI	19
ATTIVITÀ DI DIREZIONE E COORDINAMENTO	19
REGIME DI OPT-OUT	19
CAPITOLO 6. BILANCIO CONSOLIDATO DEL GRUPPO PRIMA INDUSTRIE AL 30/09/2021	21
SITUAZIONE PATRIMONIALE - FINANZIARIA CONSOLIDATA	21
CONTO ECONOMICO CONSOLIDATO	22
CONTO ECONOMICO COMPLESSIVO CONSOLIDATO	23
PROSPETTO DELLE VARIAZIONI DEL PATRIMONIO NETTO CONSOLIDATO	24
RENDICONTO FINANZIARIO CONSOLIDATO	25
CAPITOLO 7. NOTE ILLUSTRATIVE AL BILANCIO CONSOLIDATO AL 30/09/2021	27
FORMA E CONTENUTO DEI PROSPETTI CONTABILI	27
PRINCIPI E CRITERI DI REDAZIONE	27
NOTE ILLUSTRATIVE	29
ALLEGATI	37
ALLEGATO 1 - AREA DI CONSOLIDAMENTO	37
ALLEGATO 2 - INDICATORI ALTERNATIVI DI PERFORMANCE “NON-GAAP”	38
ALLEGATO 3 - TASSI DI CAMBIO	39
ATTESTAZIONE DEL BILANCIO CONSOLIDATO AL 30/09/2021	40

capitolo 1.

Organi sociali della
Capogruppo

CAPITOLO 1. ORGANI SOCIALI DELLA CAPOGRUPPO

Consiglio di Amministrazione

PRESIDENTE ESECUTIVO	Gianfranco Carbonato ^(*)
VICE-PRESIDENTE ESECUTIVO	Domenico Peiretti ^(*)
AMMINISTRATORE DELEGATO	Ezio Giovanni Basso
AMMINISTRATORI INDEPENDENTI	Donatella Busso Francesca de Fraja Frangipane Paola Gatto Carlalberto Guglielminotti Giuliana Mattiazzo
ALTRI AMMINISTRATORI	Mario Mauri Michael R. Mansour Lisa Tan

Comitato Controllo e Rischi e Comitato per le Parti Correlate

PRESIDENTE	Donatella Busso
COMPONENTI	Francesca de Fraja Frangipane Paola Gatto

Comitato Remunerazione

PRESIDENTE	Francesca de Fraja Frangipane
COMPONENTI	Mario Mauri Paola Gatto

Comitato Strategico

PRESIDENTE ESECUTIVO	Domenico Peiretti
COMPONENTI	Carlalberto Guglielminotti Giuliana Mattiazzo Michael R. Mansour Mario Mauri

Collegio Sindacale

PRESIDENTE	Franco Nada
SINDACI EFFETTIVI	Maura Campra Roberto Petriagnani
SINDACI SUPPLEMENTI	Roberto Coda Gaetana Laselva

Società di Revisione

PricewaterhouseCoopers S.p.A.

Scadenza Mandati e Nomine

Il Consiglio di Amministrazione rimarrà in carica fino all'approvazione del Bilancio d'Esercizio 2022.

Il Collegio Sindacale rimarrà in carica fino all'approvazione del Bilancio d'Esercizio 2021.

La Società di Revisione è stata nominata dall'Assemblea degli Azionisti dell'11 Aprile 2017 per il periodo 2017-2025.

^(*) Al Presidente Esecutivo e al Vice-Presidente Esecutivo è stata attribuita anche la carica di Amministratore Delegato

Struttura del Gruppo Prima Industrie

capitolo 2.

CAPITOLO 2. STRUTTURA DEL GRUPPO PRIMA INDUSTRIE

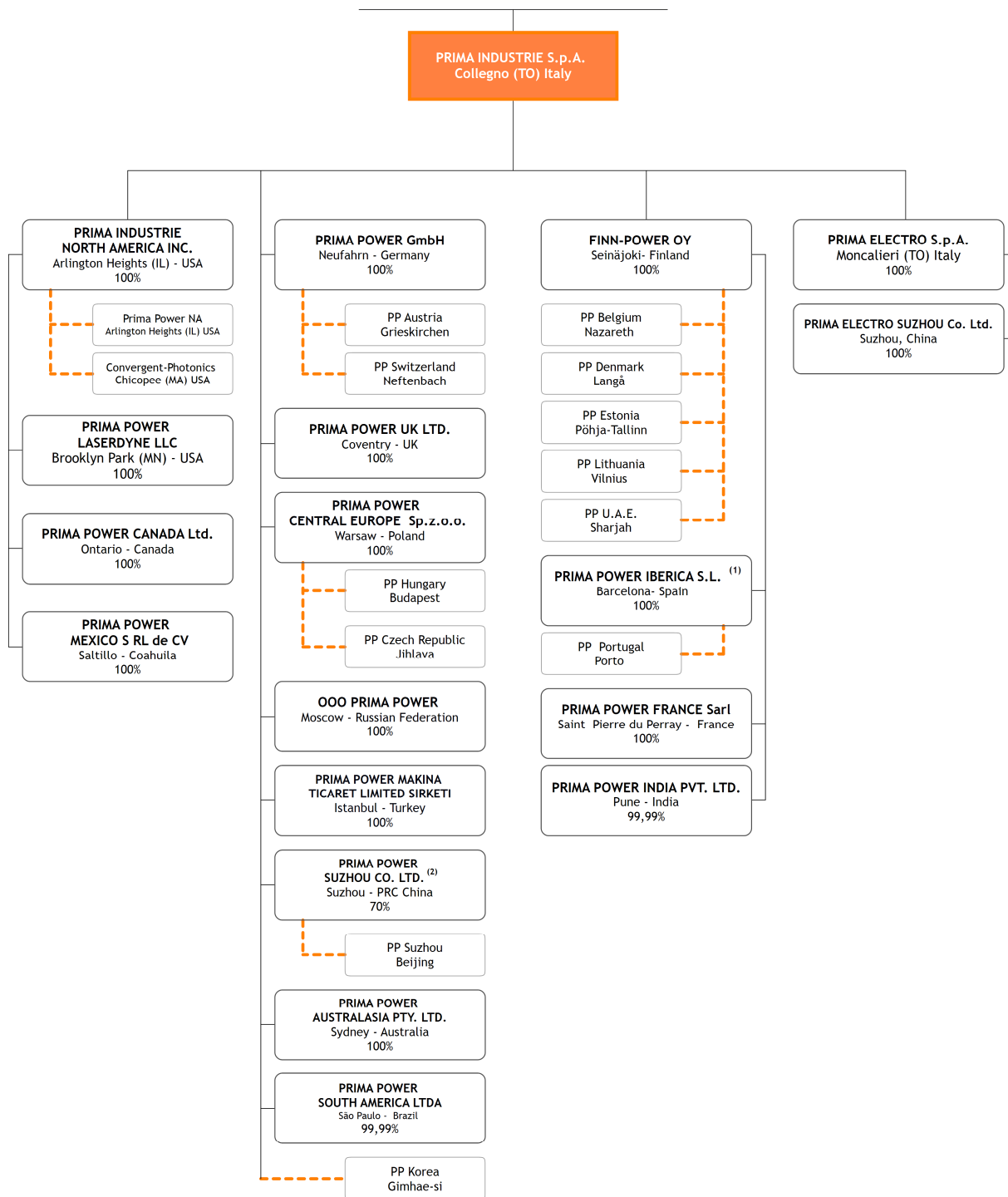

Il prospetto riportato in questa pagina, rappresenta la situazione societaria del Gruppo PRIMA INDUSTRIE alla data del 30/09/2021. Le unità operative del Gruppo sono identificate con le linee tratteggiate.

(1) - FINN-POWER OY detiene il 78% di PRIMA POWER IBERICA SL (il restante 22% è detenuto da PRIMA INDUSTRIE SpA).

(2) - PRIMA INDUSTRIE SpA detiene il 70% della PRIMA POWER SUZHOU Co. Ltd. (il restante 30% è detenuto da terzi).

capitolo 3.

Profilo del Gruppo
Prima Industrie

CAPITOLO 3. PROFILO DEL GRUPPO PRIMA INDUSTRIE

Il Gruppo PRIMA INDUSTRIE è leader nello sviluppo, produzione e commercializzazione di sistemi laser per applicazioni industriali e macchine per la lavorazione della lamiera, oltre che nei settori dell'elettronica industriale e delle sorgenti laser.

La capogruppo PRIMA INDUSTRIE SpA, fondata nel 1977 e quotata presso la Borsa Italiana dall'ottobre 1999 (attualmente MTA - segmento STAR), progetta, produce e commercializza sistemi laser ad alta potenza per il taglio, la saldatura ed il trattamento superficiale di componenti tridimensionali (3D) e piani (2D), pannellatrici e piegatrici nonché soluzioni chiavi in mano per le principali tecnologie nel campo dell'Additive Manufacturing: Powder Bed Fusion (PBF) e Direct Metal Deposition (DMD).

Il Gruppo PRIMA INDUSTRIE è presente sul mercato da oltre 40 anni, vanta oltre 14.000 sistemi installati in più di 80 Paesi, ed il *business* è strutturato in tre divisioni:

- PRIMA POWER per le macchine laser e per la lavorazione della lamiera;
- PRIMA ELECTRO per l'elettronica industriale e le tecnologie laser;
- PRIMA ADDITIVE per i sistemi di additive manufacturing per applicazioni metalliche.

La divisione **PRIMA POWER** svolge attività di progettazione, produzione e commercializzazione di:

- macchine per taglio, saldatura e foratura di componenti metallici tridimensionali (3D) e bidimensionali (2D);
- macchine per la lavorazione della lamiera mediante l'utilizzo di utensili meccanici (punzonatrici, sistemi integrati di punzonatura e cesoiatura, sistemi integrati di punzonatura e taglio laser, pannellatrici, piegatrici e sistemi di automazione).

Tale divisione possiede stabilimenti produttivi in Italia (PRIMA INDUSTRIE SpA), in Finlandia (FINN-POWER OY), negli USA (PRIMA POWER LASERDYNE Llc), in Cina (PRIMA POWER Suzhou Co. Ltd.) ed una presenza diretta commerciale e di assistenza tecnica in Francia, Svizzera, Spagna, Germania, Regno Unito, Belgio, Polonia, Repubblica Ceca, Lituania, Ungheria, Russia, Turchia, USA, Canada, Messico, Brasile, Cina, India, Corea del Sud, Australia ed Emirati Arabi.

La divisione **PRIMA ELECTRO** svolge attività di sviluppo, realizzazione e commercializzazione di componenti elettronici di potenza, di controllo e di sorgenti laser di alta potenza per applicazioni industriali, destinati alle macchine del Gruppo ed a clienti terzi. La divisione ha sedi produttive in Italia (PRIMA ELECTRO SpA) e negli USA (PRIMA INDUSTRIE NORTH AMERICA Inc. - CONVERGENT-PHOTONICS) ed una sede commerciale in Cina.

La divisione **PRIMA ADDITIVE** dedicata alla progettazione, produzione e commercializzazione di soluzioni chiavi in mano per le principali tecnologie nel campo dell'Additive Manufacturing: Powder Bed Fusion - PBF e Direct Metal Deposition - DMD. I dati economici e patrimoniali della PRIMA ADDITIVE ai fini dell'Informativa di Settore non soddisfano le soglie quantitative previste dall'IFRS 8, e pertanto tali informazioni sono, per il momento, aggregate a quelle della Divisione PRIMA POWER.

A oltre 40 anni dalla fondazione, la missione del Gruppo PRIMA INDUSTRIE continua ad essere quella di espandere sistematicamente la gamma dei propri prodotti e servizi e di continuare a crescere come fornitore mondiale di sistemi laser e sistemi per il trattamento lamiera per applicazioni industriali, nonché di elettronica industriale, mercati caratterizzati da alta tecnologia e in cui si riscontrano buoni tassi di crescita pur in presenza di un contesto ciclico.

Il presente progetto di bilancio consolidato è stato approvato dal Consiglio di Amministrazione in data 12 novembre 2021.

Introduzione

capitolo 4.

CAPITOLO 4. INTRODUZIONE

Il presente Resoconto Intermedio di Gestione al 30/09/2021 del Gruppo PRIMA INDUSTRIE è stato redatto secondo quanto indicato dall'art.154 ter, commi 2,3 e 4 del TUF e successive modifiche, nonché del regolamento emittenti emanato da CONSOB; è stato predisposto nel rispetto dei principi contabili internazionali IFRS emessi dall'*International Accounting Standards Board* omologati dall'Unione Europea, nonché dalle disposizioni legislative e regolamentari vigenti in Italia.

Il presente Resoconto Intermedio di Gestione è stato approvato dal Consiglio di Amministrazione del 12/11/2021 ed è stato reso disponibile al pubblico in conformità a quanto previsto dall'art.2.2.3 del Regolamento di Borsa Italiana SpA applicabile agli emittenti quotati nel segmento STAR.

I dati e le informazioni trimestrali non sono stati sottoposti all'esame della società di revisione.

È opportuno evidenziare che, al fine di consentire una migliore rappresentazione dei risultati economici, il Gruppo presenta il conto economico con una vista per funzione, anziché per natura di spesa. L'analisi dei costi effettuata in base alla destinazione degli stessi è ritenuta più rappresentativa rispetto alla cosiddetta presentazione per natura di spesa. La forma scelta è, infatti, conforme alle modalità di *reporting* interno e di gestione del business ed è in linea con la prassi internazionale del settore in cui opera il Gruppo.

Il "costo del venduto" comprende i costi delle funzioni che hanno partecipato in maniera diretta o ausiliaria alla generazione dei ricavi per la vendita di prodotti e servizi. Include tutti i costi di materiali, di lavorazione e le spese generali direttamente associati alla produzione.

capitolo 5.

Relazione intermedia sulla
gestione del Gruppo

CAPITOLO 5. RELAZIONE INTERMEDIA SULLA GESTIONE DEL GRUPPO

SINTESI RISULTATI DEL GRUPPO

Valori espressi in migliaia di euro	30/09/21	30/09/20	Variazioni	Variazioni %
ORDINI	345.339	220.379	124.960	56,7%
PORTAFOGLIO ORDINI	187.891	127.771	60.120	47,1%
RICAVI	281.414	233.452	47.962	20,5%
EBITDA	20.891	14.896	5.995	40,2%
EBITDA %	7,4%	6,4%	1,0%	-
EBIT	6.205	(1.525)	7.730	-506,9%
EBIT %	2,2%	-0,7%	2,9%	-
RISULTATO NETTO	1.621	(4.385)	6.006	-137,0%
FCF	(8.130)	(13.984)	5.854	41,9%
INDEBITAMENTO FINANZIARIO NETTO	(102.191)	(123.630)	21.439	17,3%
ORGANICO	1.757	1.761	(4)	-0,2%

(Le % sono sempre considerate come rapporto sui ricavi)

(Organico espresso in unità)

Valori espressi in migliaia di euro	30/09/21	30/09/20	Variazioni	Variazioni %
RICAVI A CAMBI COSTANTI	287.185	233.452	53.733	23,0%
EBITDA Adj	24.041	18.127	5.914	32,6%
EBITDA Adj %	8,5%	7,8%	0,7%	-
EBIT Adj	9.682	1.706	7.976	467,5%
EBIT Adj %	3,4%	0,7%	2,7%	-

(Le % sono sempre considerate come rapporto sui ricavi)

(Si ricorda che gli indicatori di performance adjusted così come illustrato nell'Allegato 2 del presente documento, corrispondono ai medesimi indicatori al netto delle sole partite di natura non ricorrente)

FATTI SALIENTI DEL PERIODO

APPROVAZIONE PIANO INDUSTRIALE 2021-2023

In data 02/03/2021 il Consiglio di Amministrazione di PRIMA INDUSTRIE SpA ha approvato il Piano Industriale del Gruppo per il triennio 2021-2023. Il piano ipotizza un significativo recupero dei mercati di riferimento a partire da metà 2021 e l'inizio di un nuovo ciclo positivo pluriennale negli anni successivi. In particolare, si prevede una crescita forte del mercato cinese e dell'area APAC in generale, con AMERICAS ed EMEA in miglioramento a ritmi più contenuti. Per raggiungere gli sfidanti obiettivi previsti dal piano, PRIMA INDUSTRIE adotterà un nuovo modello organizzativo che prevede oltre a delle funzioni di staff centrali, quattro Business Unit con una forte connotazione tecnologica e regionale, che permetterà di meglio focalizzare le attività verso le rispettive aree di *business*. Ciò implica una semplificazione della struttura e una maggiore decentralizzazione delle attività, che sarà raggiunta grazie allo sviluppo delle competenze tecniche locali e all'introduzione di strumenti di digitalizzazione. Il piano prevede altresì un rafforzamento della struttura patrimoniale del Gruppo, anche grazie alla prevista generazione di cassa, che contribuirà a finanziare il piano di investimenti e permetterà di pianificare una adeguata remunerazione per gli azionisti.

PIANO DI INCENTIVAZIONE AZIONARIA

In data 20/04/2021 il Consiglio di Amministrazione di PRIMA INDUSTRIE ha approvato il Piano di Incentivazione Azionaria 2021-2023 basato sull'assegnazione gratuita, ai sensi degli articoli 114-bis del

TUF e 2349 c.c, di azioni della Società. Il Piano prevede il diritto dei beneficiari, individuati fra amministratori e primi livelli di manager del Gruppo, di ricevere gratuitamente un numero massimo di azioni PRIMA INDUSTRIE che potranno essere effettivamente assegnate negli anni 2024 e 2025, in misura connessa alle condizioni di performance conseguite secondo i criteri e i parametri prestabiliti e le altre condizioni previste dal Piano. Fra tali obiettivi sono stati inclusi obiettivi che possano contribuire alla strategia aziendale, al perseguimento degli interessi a lungo termine ed al loro allineamento con quelli degli azionisti; sono inoltre previsti obiettivi ESG, ovvero legati alla crescita sostenibile della società con particolare riferimento alla diversità ed alla *customer satisfaction*, nonché alla *retention* dei soggetti beneficiari.

ACQUISTO DI AZIONI PROPRIE

In data 20/04/2021 il Consiglio di Amministrazione di PRIMA INDUSTRIE ha autorizzato, previa revoca della deliberazione assunta in data 12/05/2020, l'acquisto e l'alienazione, in una o più volte, per un periodo di diciotto mesi, di azioni ordinarie di PRIMA INDUSTRIE SpA per un numero massimo di azioni pari a 150.000, ovvero per un controvalore massimo di acquisto pari a 5 milioni di euro, autorizzando la disposizione delle azioni proprie, in una o più volte, senza limiti temporali, nei modi ritenuti più opportuni nell'interesse della Società e nel rispetto della normativa applicabile.

Gli acquisti saranno effettuati con le modalità di cui all'art. 144-bis, comma 1, lett. b) e comma 1-bis, del Regolamento Emittenti o con altre modalità in conformità alle disposizioni di volta in volta applicabili al momento dell'operazione.

Fra le finalità dell'autorizzazione rientra la possibilità di assegnare le azioni a servizio dei piani di incentivazione azionaria a favore di amministratori, dipendenti e collaboratori della società o di società del Gruppo, oppure l'utilizzo a servizio di eventuali assegnazioni gratuite ai soci, ovvero a servizio di operazioni straordinarie o quale strumento di sostegno della liquidità del mercato.

ANDAMENTO ECONOMICO

Il fatturato del Gruppo al 30/09/2021 è pari a 281.414 migliaia di euro, in aumento del 20,5% rispetto al 2020. A cambi costanti il fatturato consolidato al 30/09/2021 sarebbe stato in crescita del 23,0% rispetto al 30/09/2020.

Qui di seguito si espongono i principali indicatori economici del Gruppo, confrontati con il corrispondente periodo dell'esercizio precedente.

Valori in migliaia di euro

30/09/21	RICAVI	MARGINE LORDO	MARGINE LORDO %	EBITDA	EBITDA %	EBIT	EBIT %	RISULTATO NETTO
PRIMA POWER	261.399	55.415	21,2%	19.568	7,5%	7.531	2,9%	2.534
PRIMA ELECTRO	36.316	4.872	13,4%	1.705	4,7%	(944)	-2,6%	(647)
ELISIONI	(16.301)	(388)	-2,4%	(382)	-2,3%	(382)	-2,3%	(266)
GRUPPO	281.414	59.899	21,3%	20.891	7,4%	6.205	2,2%	1.621

(Le % sono sempre considerate come rapporto sui ricavi)

Valori in migliaia di euro

30/09/20	RICAVI	MARGINE LORDO	MARGINE LORDO %	EBITDA	EBITDA %	EBIT	EBIT %	RISULTATO NETTO
PRIMA POWER	217.886	44.182	20,3%	14.898	6,8%	2.381	1,1%	266
PRIMA ELECTRO	30.535	2.808	9,2%	156	0,5%	(3.747)	-12,3%	(2.436)
ELISIONI	(14.969)	(104)	-0,7%	(158)	-1,1%	(159)	-1,1%	(2.215)
GRUPPO	233.452	46.886	20,1%	14.896	6,4%	(1.525)	-0,7%	(4.385)

(Le % sono sempre considerate come rapporto sui ricavi)

Valori in migliaia di euro

VARIAZIONI	RICAVI	MARGINE LORDO	MARGINE LORDO %	EBITDA	EBITDA %	EBIT	EBIT %	RISULTATO NETTO
PRIMA POWER	43.513	11.233	25,8%	4.670	10,7%	5.150	11,8%	2.268
PRIMA ELECTRO	5.781	2.064	35,7%	1.549	26,8%	2.803	48,5%	1.789
ELISIONI	(1.332)	(284)	-21,3%	(224)	-16,8%	(223)	-16,7%	1.949
GRUPPO	47.962	13.013	27,1%	5.995	12,5%	7.730	16,1%	6.006

(Le % sono sempre considerate come rapporto sui ricavi)

Si riportano qui di seguito i ricavi consolidati, ripartiti su base geografica, al 30/09/2021 confrontati con il corrispondente periodo dell'esercizio precedente:

RICAVI	30/09/21		30/09/20	
	migliaia di euro	%	migliaia di euro	%
SEMEA (*)	99.393	35,3	72.736	31,2
NORTH EUROPE	63.245	22,5	62.407	26,7
AMERICAS	70.958	25,2	70.445	30,2
APAC	47.818	17,0	27.864	11,9
TOTALE	281.414	100,0	233.452	100,0

(*) South Europe, Middle East & Africa

La tabella sopra esposta evidenzia che il fatturato del Gruppo al 30/09/2021 (confrontato con il corrispondente periodo dell'esercizio precedente) ha avuto un recupero importante nell'area SEMEA (+36,6%) e APAC (+71,6%). L'andamento risulta stabile nelle AMERICAS (+0,7%), ovvero l'area che aveva risentito meno della crisi legata al COVID-19 nel 2020 e nell'area NORTH EUROPE (+1,3%).

I principali Paesi di destinazione in area SEMEA sono stati l'Italia (18,7% dei ricavi consolidati), la Polonia e l'Est Europa (6,2% dei ricavi consolidati) e la Spagna ed il Portogallo (4,6% dei ricavi consolidati).

I principali Paesi di destinazione in area NORTH EUROPE sono stati la Finlandia e i Paesi Baltici (6,6% dei ricavi consolidati), i Paesi DACH (6,4% dei ricavi consolidati), la Russia (3,7% dei ricavi consolidati) ed il Benelux (3,7% dei ricavi consolidati).

La quota di ricavi realizzata nelle AMERICAS è passata da 70.445 migliaia di euro a 70.958 migliaia di euro, di cui 54.780 migliaia di euro negli Stati Uniti. A cambi costanti il fatturato dell'area sarebbe stato in crescita dell'6,5%.

In area APAC i ricavi sono cresciuti del 71,6% rispetto al 2020, passando da 27.864 migliaia di euro a 47.818 migliaia di euro. L'aumento è da attribuire ai ricavi in Cina che passano da 14.926 migliaia di euro (al 30/09/2020) a 31.139 migliaia di euro (al 30/09/2021).

Qui di seguito si espone la suddivisione dei ricavi per segmento al lordo delle partite intersettoriali:

RICAVI	30/09/21		30/09/20	
	migliaia di euro	%	migliaia di euro	%
PRIMA POWER	261.399	92,9	217.886	93,3
PRIMA ELECTRO	36.316	12,9	30.535	13,1
Ricavi intersettoriali	(16.301)	(5,8)	(14.969)	(6,4)
TOTALE	281.414	100,0	233.452	100,0

Il **costo del venduto** al 30/09/2021 è pari a 221.515 migliaia di euro in aumento di 34.949 migliaia di euro rispetto al 30/09/2020 (pari a 186.566 migliaia di euro).

Il **Margine Lordo** del Gruppo al 30/09/2021 è pari a 59.899 migliaia di euro, in aumento di 13.013 migliaia di euro rispetto ai 46.886 migliaia di euro dell'esercizio 2020; l'incidenza del margine sul fatturato è pari a 21,3% ed è in aumento rispetto al 30/09/2020 dove era pari a 20,1%.

L'**EBITDA** del Gruppo al 30/09/2021 è pari a 20.891 migliaia di euro, pari al 7,4% dei ricavi contro i 14.896 migliaia di euro, pari al 6,4% dei ricavi del 30/09/2020.

L'EBITDA è stato negativamente influenzato da costi non ricorrenti pari a 3.150 migliaia di euro (al 30/09/2020 erano pari a 3.231 migliaia di euro); pertanto l'**EBITDA adjusted⁽¹⁾** risulta pari a 24.041 migliaia di euro (pari al 8,5% dei ricavi). In particolare nel terzo trimestre dell'esercizio l'**EBITDA adjusted⁽¹⁾** è stato pari a 10.098 migliaia di euro (pari a circa il 10,4% sul fatturato del trimestre).

L'**EBIT** del Gruppo al 30/09/2021 è positivo per 6.205 migliaia di euro, pari al 2,2% dei ricavi contro i negativi 1.525 migliaia di euro pari al -0,7% dei ricavi dell'esercizio precedente.

Inoltre su questo risultato incidono:

- gli ammortamenti delle immobilizzazioni immateriali per 6.075 migliaia di euro (relativi a costi di sviluppo per 4.126 migliaia di euro e al marchio iscritto nell'ambito dell'aggregazione aziendale del Gruppo FINN-POWER per 1.431 migliaia di euro) e svalutazioni per 61 migliaia di euro.
- gli ammortamenti delle immobilizzazioni materiali per 8.283 migliaia di euro e svalutazione per 266 migliaia di euro di alcune Attività non correnti destinate alla dismissione.

L'**EBIT** al 30/09/2021 è penalizzato da costi di natura non ricorrente pari a 3.477 migliaia di euro; di conseguenza l'**EBIT adjusted⁽¹⁾** risulta pari a 9.682 migliaia di euro (3,4% dei ricavi). In particolare nel terzo trimestre dell'esercizio l'**EBIT adjusted⁽¹⁾** è stato pari a 5.399 migliaia di euro (pari a circa il 5,5% sul fatturato del trimestre).

L'**EBT** del Gruppo al 30/09/2021 è positivo per 3.024 migliaia di euro contro i negativi 5.487 migliaia di euro del 30/09/2020.

(1) Si ricorda che gli indicatori di performance **adjusted** così come illustrato nell'Allegato 2 del presente documento, corrispondono ai medesimi indicatori al netto delle sole partite di natura non ricorrente. Per un dettaglio in merito alle partite di natura non ricorrente si veda il paragrafo dedicato nelle Note Illustrative.

L'EBT del Gruppo sconta oneri netti derivanti dalla gestione finanziaria (compresi utili e perdite su cambi) per 3.121 migliaia di euro (al 30/09/2020 erano pari a 3.877 migliaia di euro).

GESTIONE FINANZIARIA (€/000)	30/09/21	30/09/20
Oneri <i>Bond</i>	(687)	(688)
Oneri Finanziamenti 2018	(731)	(973)
Proventi/Oneri netti strumenti finanziari derivati (CRS)	(454)	321
Proventi/Oneri netti strumenti finanziari derivati (IRS)	(220)	(243)
Oneri su leasing	(900)	(985)
Altri proventi/oneri finanziari	(914)	(656)
Oneri finanziari netti	(3.906)	(3.224)
Risultato netto transazioni valuta estera	785	(653)
Totale gestione finanziaria	(3.121)	(3.877)

Il risultato netto di partecipazioni valutate con il metodo del patrimonio netto è negativo per 60 migliaia di euro e si riferisce alla quota di risultato del periodo della collegata 3D NT.

Il **RISULTATO NETTO** del Gruppo al 30/09/2021 è positivo per 1.621 migliaia di euro contro i negativi 4.385 migliaia di euro al 30/09/2020; mentre il Risultato Netto di pertinenza della capogruppo è positivo per 1.494 migliaia di euro. In particolare nel terzo trimestre dell'anno il risultato netto è positivo per 2.164 migliaia di euro.

ANDAMENTO FINANZIARIO

Si riporta di seguito il *Cash Flow* del Gruppo PRIMA INDUSTRIE al 30/09/2021 confrontato con l'esercizio precedente.

<i>Valori in migliaia di euro</i>	30/09/21	30/09/20	Variazioni
Indebitamento Finanziario Netto Apertura	(96.274)	(107.343)	11.069
Flusso di cassa da attività operative - prima del CCN	19.809	11.234	8.575
Variazioni del capitale circolante netto	(8.803)	(12.421)	3.618
Flusso di cassa da attività di operative	11.006	(1.187)	12.193
Capitalizzazioni nette costi di sviluppo	(1.785)	(4.614)	2.829
Altri investimenti netti	(17.350)	(8.183)	(9.167)
Flusso di cassa da attività di investimento	(19.135)	(12.797)	(6.338)
FREE CASH FLOW (FCF)	(8.129)	(13.984)	5.855
Azioni Proprie	(1.076)	-	(1.076)
Risultato netto di partecipazioni	-	5	(5)
Risultato netto delle partecipazioni valutate con il metodo del patrimonio netto	(60)	(90)	30
Flusso di cassa da attività finanziarie	(1.136)	(85)	(1.051)
Differenze cambio	3.348	(2.218)	5.566
CASH FLOW TOTALE	(5.917)	(16.287)	10.370
Indebitamento Finanziario Netto Chiusura	(102.191)	(123.630)	21.439

Al 30/09/2021 l'**Indebitamento Finanziario Netto** del Gruppo⁽²⁾ è pari a 102.191 migliaia di euro, in miglioramento rispetto a 123.630 migliaia di euro al 30/09/2020 ed in aumento rispetto a 96.274 migliaia di euro al 31/12/2020.

Qui di seguito si espone il dettaglio dell'indebitamento netto del Gruppo.

<i>Valori espressi in migliaia di euro</i>	30/09/21	31/12/20	30/09/20
CREDITI FINANZIARI NON CORRENTI	(4.233)	(4.233)	(4.233)
CASSA E MEZZI EQUIVALENTI	(54.111)	(62.999)	(47.246)
CREDITI FINANZIARI CORRENTI	(453)	(423)	(181)
DEBITI CORRENTI	52.394	52.861	46.584
DEBITI NON CORRENTI	63.563	75.336	90.382
INDEBITAMENTO FINANZIARIO NETTO (prima dei leasing)	57.160	60.542	85.306
DEBITI PER LEASING	45.031	35.732	38.324
INDEBITAMENTO FINANZIARIO NETTO	102.191	96.274	123.630

⁽²⁾ La riconciliazione fra l'**Indebitamento Finanziario Netto di Gruppo** (utilizzato come indicatore di performance) e l'**Indebitamento finanziario richiesto dal Documento ESMA 32-382-1138 del 04/03/2021** è fornita nelle Note Illustrative.

ANDAMENTO COMMERCIALE

Nel corso dei primi nove mesi del 2021 l'acquisizione ordini del Gruppo (inclusiva dell'*after-sale service*) è stata pari a 345,3 milioni di euro in aumento del 56,7% rispetto ai 220,4 milioni di euro al 30/09/2020 e del 15,1% rispetto al 30/09/2019. L'acquisizione ordini del segmento PRIMA POWER è stata pari a 321,7 milioni di euro, quella relativa al segmento PRIMA ELECTRO, da soli clienti esterni al Gruppo, è stata pari a 23,6 milioni di euro.

Il portafoglio ordini consolidato (non inclusivo dell'*after-sale service*) al 30/09/2021 ammonta a 187,9 milioni di euro in aumento rispetto ai 127,8 milioni di euro al 30/09/2020. Il portafoglio comprende 175,1 milioni di euro relativi al segmento PRIMA POWER e 12,8 milioni di euro relativi al segmento PRIMA ELECTRO.

EVOLUZIONE PREDIBILE DELLA GESTIONE

L'andamento dei primi nove mesi dell'anno ha delineato un quadro molto positivo in tutte le aree ed i Paesi di riferimento del Gruppo. Nonostante permangano a livello internazionale fattori di incertezza legati ad approvvigionamenti, trasporti e costi delle materie prime, l'elevato portafoglio ordini al 30/09/21 (incrementato ad oltre 200,0 milioni di euro al 31/10/2021) consente al Gruppo di confermare le prospettive di ulteriore crescita di ricavi e marginalità nell'ultima parte dell'anno.

FATTI DI RILIEVO INTERVENUTI DOPO LA CHIUSURA DEL TRIMESTRE

Non si segnalano fatti di rilievo intervenuti successivamente alla data di chiusura del bilancio intermedio e fino alla data di approvazione del presente Resoconto Intermedio di Gestione.

OPERAZIONI ATIPICHE ED INUSUALI

Ai sensi della Comunicazione Consob del 28/07/2006 n. DEM/6064296, si precisa che, nel periodo di riferimento, il Gruppo non ha posto in essere operazioni atipiche e/o inusuali, così come definite dalla Comunicazione stessa.

ATTIVITÀ DI DIREZIONE E COORDINAMENTO

PRIMA INDUSTRIE SpA non è soggetta ad attività di direzione e coordinamento da parte di società o enti e definisce in piena autonomia i propri indirizzi strategici generali ed operativi.

REGIME DI OPT-OUT

Il Consiglio di Amministrazione di PRIMA INDUSTRIE SpA ha deliberato in data 12/11/2012, ai sensi della Delibera Consob n. 18079 del 20 gennaio 2012, di aderire al regime di *opt-out* di cui agli articoli 70, comma 8 e 71, comma 1-bis, del Regolamento Emittenti, avvalendosi pertanto della facoltà di derogare agli obblighi di pubblicazione dei documenti informativi prescritti in occasione di operazioni significative di fusione, scissione, aumento di capitale mediante conferimento di beni in natura, acquisizioni e cessioni.

Bilancio Consolidato del Gruppo Prima Industrie al 30/09/2021

Prospetti contabili

capitolo 6.

CAPITOLO 6. BILANCIO CONSOLIDATO DEL GRUPPO PRIMA INDUSTRIE AL 30/09/2021

SITUAZIONE PATRIMONIALE - FINANZIARIA CONSOLIDATA

Valori in migliaia di euro	30/09/2021	31/12/2020
Immobilizzazioni materiali	73.818	64.281
Immobilizzazioni immateriali	117.371	120.837
Partecipazioni valutate con il metodo del patrimonio netto	334	394
Altre partecipazioni	6.664	6.226
Attività finanziarie non correnti	4.233	4.233
Attività fiscali per imposte anticipate	16.442	17.656
TOTALE ATTIVITA' NON CORRENTI	218.862	213.627
Rimanenze	139.074	118.689
Crediti commerciali	81.698	77.624
Altri crediti	8.161	8.732
Altre attività fiscali	7.195	5.013
Strumenti finanziari derivati	-	365
Attività finanziarie correnti	453	58
Disponibilità liquide e mezzi equivalenti	54.111	62.999
TOTALE ATTIVITA' CORRENTI	290.692	273.480
Attività non correnti destinate alla dismissione	4.775	5.255
TOTALE ATTIVITA'	514.329	492.362
Capitale sociale	26.208	26.208
Riserva legale	5.242	5.213
Altre riserve	67.869	66.461
Riserva da differenza di conversione	2.634	(1.225)
Utili (perdite) a nuovo	60.623	70.164
Utile (perdita) dell'esercizio	1.494	(7.201)
Patrimonio netto attribuibile agli azionisti della Capogruppo	164.070	159.620
Patrimonio netto attribuibile agli azionisti di minoranza	3.180	2.844
TOTALE PATRIMONIO NETTO	167.250	162.464
Finanziamenti	102.347	105.318
Benefici ai dipendenti	6.975	7.104
Passività fiscali per imposte differite	2.509	4.759
Fondi per rischi ed oneri	235	238
Strumenti finanziari derivati	220	419
TOTALE PASSIVITA' NON CORRENTI	112.286	117.838
Debiti commerciali	81.072	69.390
Acconti	43.993	40.019
Altri debiti	21.589	19.244
Debiti verso banche e finanziamenti	58.314	58.192
Passività fiscali per imposte correnti	8.326	5.704
Fondi per rischi ed oneri	21.392	19.511
Strumenti finanziari derivati	107	-
TOTALE PASSIVITA' CORRENTI	234.793	212.060
TOTALE PASSIVITA' E PATRIMONIO NETTO	514.329	492.362

CONTO ECONOMICO CONSOLIDATO

<i>Valori in migliaia di euro</i>	30/09/2021	30/09/2020 (*)
Ricavi netti delle vendite e delle prestazioni	281.414	233.452
Costo del Venduto	(221.515)	(186.566)
MARGINE LORDO	59.899	46.886
Costi di ricerca e sviluppo	(16.871)	(14.690)
Spese di vendita e marketing	(18.994)	(16.122)
Spese generali e amministrative	(17.829)	(17.599)
RISULTATO OPERATIVO (EBIT)	6.205	(1.525)
Proventi finanziari	8.794	2.424
Oneri finanziari	(12.700)	(5.648)
Risultato netto derivante da transazioni in valuta estera	785	(653)
Risultato netto di partecipazioni valutate con il metodo del patrimonio netto	(60)	(90)
Risultato netto di altre partecipazioni	-	5
RISULTATO ANTE IMPOSTE (EBT)	3.024	(5.487)
Imposte correnti e differite	(1.403)	1.102
RISULTATO NETTO	1.621	(4.385)
- di cui attribuibile agli azionisti della Capogruppo	1.494	(3.886)
- di cui attribuibile agli azionisti di minoranza	127	(499)
RISULTATO BASE PER AZIONE (in euro)	0,14	(0,37)
RISULTATO DILUITO PER AZIONE (in euro)	0,14	(0,37)

(*) Al fine di fornire una migliore comparabilità, alcuni dati del 2020 sono stati oggetto di riclassifica

CONTO ECONOMICO COMPLESSIVO CONSOLIDATO

<i>Valori in migliaia di euro</i>	30/09/2021	30/09/2020
RISULTATO NETTO DEL PERIODO (A)	1.621	(4.385)
Utili/(perdite) attuariali su piani a benefici definiti	-	-
Effetto fiscale	-	-
Totale altri Utili/(Perdite) complessivi che non saranno successivamente riclassificati a conto economico al netto dell'effetto fiscale (B)	-	-
Parte efficace degli utili/(perdite)sugli strumenti di copertura di flussi finanziari	227	123
Effetto fiscale	(54)	(29)
Utili/(perdite) derivanti dalla conversione dei bilanci di imprese estere	4.068	(2.881)
Totale altri Utili/(Perdite) complessivi che saranno successivamente riclassificati a conto economico al netto dell'effetto fiscale (C)	4.241	(2.787)
RISULTATO NETTO DEL PERIODO COMPLESSIVO (A) + (B) +(C)	5.862	(7.172)
- di cui attribuibile agli azionisti della Capogruppo	5.526	(6.621)
- di cui attribuibile agli azionisti di minoranza	336	(551)

PROSPETTO DELLE VARIAZIONI DEL PATRIMONIO NETTO CONSOLIDATO

dal 1 gennaio 2020 al 30 settembre 2020

<i>Valori in migliaia di euro</i>	Capitale sociale	Riserva sovrapprezzo azioni	Azioni Proprie	Riserva legale	Spese aumento capitale sociale	Riserva stock grant	Riserva per adeguamento fair value derivati	Altre riserve	Riserva di conversione	Utili/ (perdite) a nuovo	Risultato di periodo	Patrimonio netto azionisti capogruppo	Patrimonio netto azionisti di minoranza	PATRIMONIO NETTO
Saldo al 01/01/2020	26.208	57.507	(1.966)	5.213	(1.286)	13	(439)	14.728	4.003	58.954	9.046	171.981	3.132	175.113
Destinazione utile esercizio precedente	-	-	-	-	-	-	-	2.164	-	6.882	(9.046)	-	-	-
Risultato di periodo complessivo	-	-	-	-	-	-	94	-	(2.829)	-	(3.886)	(6.621)	(551)	(7.172)
Saldo al 30/09/2020	26.208	57.507	(1.966)	5.213	(1.286)	13	(345)	16.892	1.174	65.836	(3.886)	165.360	2.581	167.941

dal 1 gennaio 2021 al 30 settembre 2021

<i>Valori in migliaia di euro</i>	Capitale sociale	Riserva sovrapprezzo azioni	Azioni Proprie	Riserva legale	Spese aumento capitale sociale	Riserva stock grant	Riserva per adeguamento fair value derivati	Altre riserve	Riserva di conversione	Utili/ (perdite) a nuovo	Risultato di periodo	Patrimonio netto azionisti capogruppo	Patrimonio netto azionisti di minoranza	PATRIMONIO NETTO
Saldo al 01/01/2021	26.208	57.507	(1.966)	5.213	(1.286)	-	(305)	12.511	(1.225)	70.164	(7.201)	159.620	2.844	162.464
Destinazione utile esercizio precedente	-	-	-	29	-	-	-	2.311	-	(9.541)	7.201	-	-	-
Acquisto Azioni Proprie	-	-	(1.076)	-	-	-	-	-	-	-	-	(1.076)	-	(1.076)
Risultato di periodo complessivo	-	-	-	-	-	-	173	-	3.859	-	1.494	5.526	336	5.862
Saldo al 30/09/2021	26.208	57.507	(3.042)	5.242	(1.286)	-	(132)	14.822	2.634	60.623	1.494	164.070	3.180	167.250

RENDICONTO FINANZIARIO CONSOLIDATO

<i>Valori in migliaia di euro</i>	30/09/2021	30/09/2020 (*)
Risultato netto	1.621	(4.385)
Rettifiche (sub-totale)	9.938	2.532
Ammortamenti, Impairment e Svalutazioni	14.685	16.421
Variazione delle attività/passività fiscali per imposte anticipate/differite	(1.036)	(1.281)
Variazione dei fondi relativi al personale	(129)	82
Variazione delle rimanenze	(20.385)	(7.539)
Variazione dei crediti commerciali	(4.074)	14.522
Variazione dei debiti commerciali e acconti	15.656	(19.404)
Variazione netta dei crediti/debiti vari e di altre attività/passività	5.161	(433)
Risultato netto di partecipazioni valutate con il metodo del patrimonio netto	60	90
Plusvalenza da cessione azioni in altre partecipazioni	-	(54)
Svalutazione/Ripristino di valore altre partecipazioni	-	49
Variazione di altre partecipazioni	-	79
Flusso monetario generato/(assorbito) dalle attività operative	11.559	(1.853)
Cash flow derivante dall'attività di investimento		
Acquisto di immobilizzazioni materiali (**)	(3.215)	(3.564)
Acquisto di immobilizzazioni immateriali	(594)	(188)
Capitalizzazione nette costi di sviluppo	(1.785)	(4.614)
Incassi da vendita di immobilizzazioni (***)	222	424
Flusso monetario generato/(assorbito) dalle attività di investimento	(5.372)	(7.942)
Cash flow derivante dall'attività di finanziamento		
Variazione altre attività/passività finanziarie e altre voci minori	50	367
Stipulazione di prestiti e finanziamenti (inclusi bank overdrafts e linee di credito)	2.740	41.586
Rimborsi di prestiti e finanziamenti (inclusi bank overdrafts e linee di credito)	(14.887)	(32.839)
Rimborsi di leasing	(4.981)	(4.901)
Altre variazioni del patrimonio netto	(1.076)	-
Flusso monetario generato/(assorbito) dalle attività di finanziamento	(18.154)	4.213
Flusso monetario generato/(assorbito) da variazi.azionisti di minoranza	-	-
Effetto delle variazioni dei cambi	3.079	(2.308)
Flusso monetario complessivo	(8.888)	(7.890)
Disponibilità liquide e mezzi equivalenti all'inizio dell'esercizio	62.999	55.136
Disponibilità liquide e mezzi equivalenti alla fine del periodo	54.111	47.246
Informazioni aggiuntive al Rendiconto finanziario consolidato	30/09/2021	30/09/2020 (*)
<i>Valori in migliaia di euro</i>		
Imposte sul reddito corrisposte	561	477
Interessi corrisposti	1.807	1.922

(*) Al fine di fornire una migliore comparabilità, alcuni dati del 2020 sono stati oggetto di riclassifica

(**) Non include i leasing

(***) Include attività destinate alla dismissione

Note Illustrative
al Bilancio Consolidato
al 30/09/2021

capitolo 7.

CAPITOLO 7. NOTE ILLUSTRATIVE AL BILANCIO CONSOLIDATO AL 30/09/2021

FORMA E CONTENUTO DEI PROSPETTI CONTABILI

Il bilancio consolidato abbreviato del Gruppo PRIMA INDUSTRIE al 30/09/2021 è stato redatto nel presupposto della prospettiva della continuazione dell'attività aziendale e nel rispetto dei principi contabili internazionali IFRS, nonché delle disposizioni legislative e regolamentari vigenti in Italia.

Il bilancio consolidato abbreviato è stato redatto, in forma sintetica, in conformità allo IAS 34 “Bilanci intermedi”, e non comprende pertanto tutte le informazioni richieste dal bilancio annuale e deve essere letto unitamente al bilancio annuale predisposto per l'esercizio chiuso al 31/12/2020, al quale si rimanda per maggiori dettagli.

Il bilancio consolidato abbreviato del Gruppo PRIMA INDUSTRIE è presentato in euro che è anche la moneta corrente nelle economie in cui il Gruppo opera principalmente.

Le controllate estere sono incluse nel bilancio consolidato abbreviato al 30/09/2021 secondo i principi descritti nella Nota “Principi contabili” del bilancio consolidato al 31/12/2020, alla quale si fa rimando. Sono stati presentati ai fini comparativi i dati patrimoniali al 31/12/2020 e i dati di conto economico e di rendiconto finanziario relativi al 30/09/2020 nonché i movimenti di patrimonio netto dei primi nove mesi del 2020, in applicazione di quanto richiesto dallo IAS 1.

Il Gruppo presenta il conto economico per funzione altrimenti detto “a costo del venduto”; questa analisi dei costi effettuata in base alla destinazione degli stessi è ritenuta più rappresentativa rispetto alla cosiddetta presentazione per natura di spesa. La forma scelta è, infatti, conforme alle modalità di *reporting* interno e di gestione del business ed è in linea con la prassi internazionale del settore in cui opera il Gruppo.

Il “costo del venduto” comprende i costi delle funzioni che hanno partecipato in maniera diretta o ausiliaria alla generazione dei ricavi per la vendita di prodotti e servizi. Include tutti i costi di materiali, di lavorazione e le spese generali direttamente associati alla produzione.

PRINCIPI E CRITERI DI REDAZIONE

CRITERI CONTABILI E PRINCIPI DI CONSOLIDAMENTO

I criteri contabili e i principi di consolidamento adottati per la formazione del bilancio consolidato abbreviato al 30/09/2021 sono omogenei a quelli utilizzati in sede di bilancio consolidato annuale al 31/12/2020, ai quali si rimanda fatti salvi i nuovi principi/interpretazioni adottati dal Gruppo a partire dall'01/01/2021, nonché gli adattamenti richiesti dalla natura delle rilevazioni intermedie.

CONTINUITA' AZIENDALE

Il bilancio consolidato abbreviato al 30/09/2021 è stato redatto nel presupposto della continuazione dell'attività aziendale in quanto vi è la ragionevole aspettativa che PRIMA INDUSTRIE continuerà la sua attività operativa in un futuro prevedibile.

USO DI STIME CONTABILI

La redazione di un bilancio intermedio richiede da parte della direzione l'effettuazione di stime e di assunzioni che hanno effetto sui valori dei ricavi, dei costi, delle attività e delle passività di bilancio e sull'informativa relativa ad attività e passività potenziali alla data del bilancio intermedio. Se nel futuro tali stime e assunzioni, che sono basate sulla miglior valutazione da parte del management, dovessero differire dalle circostanze effettive, sarebbero modificate in modo appropriato nel periodo in

cui le circostanze stesse variano. In particolare, in sede di bilancio consolidato abbreviato al 30/09/2021, le imposte sul reddito del periodo delle singole imprese consolidate sono determinate sulla base della miglior stima possibile in relazione alle informazioni disponibili e sulla ragionevole previsione dell'andamento dell'esercizio fino alla fine del periodo d'imposta.

Il presente Resoconto Intermedio di Gestione è stato autorizzato alla pubblicazione dal Consiglio di Amministrazione del 12/11/2021.

NOTE ILLUSTRATIVE

I dati esposti nelle note illustrative sono espressi in migliaia di euro.

INFORMATIVA DI SETTORE

In applicazione dell'IFRS 8 il management del Gruppo, coerentemente con il suo modello di controllo e gestione, ha identificato nelle sue due Divisioni PRIMA POWER e PRIMA ELECTRO i settori operativi oggetto di informativa.

La divisione PRIMA POWER effettua la progettazione, la produzione e la commercializzazione di:

- macchine laser per il taglio, la saldatura e la foratura di componenti metallici sia tridimensionali (3D) che bidimensionali (2D) e
- macchine per la lavorazione della lamiera mediante l'utilizzo di utensili meccanici (punzonatrici, sistemi integrati di punzonatura e cesoiatura, sistemi integrati di punzonatura e taglio laser, pannellatrici, piegatrici e sistemi di automazione).

La divisione PRIMA ELECTRO svolge attività di sviluppo, realizzazione e commercializzazione di componenti elettronici di potenza, di controllo e di sorgenti laser di alta potenza per applicazioni industriali, destinati alle macchine del Gruppo ed a clienti terzi.

La divisione PRIMA ADDITIVE dedicata alla progettazione, produzione e commercializzazione di soluzioni chiavi in mano per le principali tecnologie nel campo dell'Additive Manufacturing: Powder Bed Fusion e Direct Metal Deposition, nonché il relativo supporto applicativo ed i servizi.

I dati economici e patrimoniali della PRIMA ADDITIVE ai fini dell'Informativa di Settore non soddisfano le soglie quantitative previste dall'IFRS 8, e pertanto tali informazioni sono, per il momento, aggregate a quelle della Divisione PRIMA POWER.

I prospetti seguenti riportano l'informativa economica-finanziaria direttamente attribuibile alle Divisioni PRIMA POWER e PRIMA ELECTRO, così come sopra descritto.

	PRIMA POWER		PRIMA ELECTRO		ELISIONI		GRUPPO PRIMA INDUSTRIE	
<i>Valori in euro migliaia</i>	30/09/2021	30/09/2020	30/09/2021	30/09/2020	30/09/2021	30/09/2020	30/09/2021	30/09/2020
Ricavi netti delle vendite e delle prestazioni	261.399	217.886	36.316	30.535	(16.301)	(14.969)	281.414	233.452
Costo del Venduto	(205.984)	(173.704)	(31.444)	(27.727)	15.913	14.865	(221.515)	(186.566)
MARGINE LORDO	55.415	44.182	4.872	2.808	(388)	(104)	59.899	46.886
Costi di ricerca e sviluppo	(13.693)	(11.021)	(3.177)	(3.669)	(1)	-	(16.871)	(14.690)
Spese di vendita e marketing	(18.119)	(15.130)	(878)	(995)	3	3	(18.994)	(16.122)
Spese generali e amministrative	(16.072)	(15.650)	(1.761)	(1.891)	4	(58)	(17.829)	(17.599)
RISULTATO OPERATIVO (EBIT)	7.531	2.381	(944)	(3.747)	(382)	(159)	6.205	(1.525)
Oneri finanziari (netti)	(3.721)	(3.156)	(185)	(68)	-	-	(3.906)	(3.224)
Risultato netto derivante da transazioni in valuta estera	808	(606)	(23)	(47)	-	-	785	(653)
Risultato netto di partecipazioni valutate con il metodo del patr. netto	(60)	(90)	-	-	-	-	(60)	(90)
Risultato netto di altre partecipazioni	-	2.154	-	(49)	-	(2.100)	-	5
RISULTATO ANTE IMPOSTE (EBT)	4.558	683	(1.152)	(3.911)	(382)	(2.259)	3.024	(5.487)
Imposte correnti e differite	(2.024)	(417)	505	1.475	116	44	(1.403)	1.102
RISULTATO NETTO	2.534	266	(647)	(2.436)	(266)	(2.215)	1.621	(4.385)
- di cui attribuibile agli azionisti della Capogruppo	2.407	765	(647)	(2.436)	(266)	(2.215)	1.494	(3.886)
- di cui attribuibile agli azionisti di minoranza	127	(499)	-	-	-	-	127	(499)

	PRIMA POWER		PRIMA ELECTRO		ELISIONI		GRUPPO PRIMA INDUSTRIE	
Valori in euro migliaia	30/09/2021	31/12/2020	30/09/2021	31/12/2020	30/09/2021	31/12/2020	30/09/2021	31/12/2020
Immobilizzazioni materiali	61.054	52.075	12.764	12.206	-	-	73.818	64.281
Immobilizzazioni immateriali	111.515	115.453	6.068	5.596	(212)	(212)	117.371	120.837
Partecipazioni valutate con il metodo del patrimonio netto	334	394	-	-	-	-	334	394
Partecipazioni	17.609	17.171	-	-	(10.945)	(10.945)	6.664	6.226
Attività finanziarie non correnti	2.728	2.728	1.505	1.505	-	-	4.233	4.233
Attività fiscali per imposte anticipate	11.912	12.256	4.096	5.083	434	317	16.442	17.656
TOTALE ATTIVITA' NON CORRENTI	205.152	200.077	24.433	24.390	(10.723)	(10.840)	218.862	213.627
Rimanenze	114.401	97.557	26.174	22.247	(1.501)	(1.115)	139.074	118.689
Crediti commerciali	77.225	72.565	13.788	11.493	(9.315)	(6.434)	81.698	77.624
Altri crediti	6.901	7.145	1.257	1.584	3	3	8.161	8.732
Altre attività fiscali	3.087	2.484	5.125	3.545	(1.017)	(1.016)	7.195	5.013
Strumenti finanziari derivati	-	365	-	-	-	-	-	365
Attività finanziarie correnti	11.777	8.427	57	43	(11.381)	(8.412)	453	58
Disponibilità liquide e mezzi equivalenti	51.762	61.894	2.349	1.105	-	-	54.111	62.999
TOTALE ATTIVITA' CORRENTI	265.153	250.437	48.750	40.017	(23.211)	(16.974)	290.692	273.480
Attività non correnti destinate alla dismissione	775	1.255	4.000	4.000	-	-	4.775	5.255
TOTALE ATTIVITA'	471.080	451.769	77.183	68.407	(33.934)	(27.814)	514.329	492.362
PATRIMONIO NETTO	154.261	148.996	27.371	27.579	(14.382)	(14.111)	167.250	162.464
Finanziamenti	88.131	95.133	18.475	15.454	(4.259)	(5.269)	102.347	105.318
Benefici ai dipendenti	5.367	5.420	1.608	1.684	-	-	6.975	7.104
Passività fiscali per imposte differite	1.609	3.865	900	894	-	-	2.509	4.759
Fondi per rischi ed oneri	235	238	-	-	-	-	235	238
Strumenti finanziari derivati	220	419	-	-	-	-	220	419
TOTALE PASSIVITA' NON CORRENTI	95.562	105.075	20.983	18.032	(4.259)	(5.269)	112.286	117.838
Debiti commerciali	75.238	63.889	15.140	11.925	(9.306)	(6.424)	81.072	69.390
Acconti	43.598	39.557	83	150	312	312	43.993	40.019
Altri debiti	19.151	16.668	2.438	2.576	-	-	21.589	19.244
Debiti verso banche e finanziamenti	53.220	52.152	10.115	7.083	(5.021)	(1.043)	58.314	58.192
Passività fiscali per imposte correnti	9.220	6.517	129	211	(1.023)	(1.024)	8.326	5.704
Fondi per rischi ed oneri	20.723	18.915	924	851	(255)	(255)	21.392	19.511
Strumenti finanziari derivati	107	-	-	-	-	-	107	-
TOTALE PASSIVITA' CORRENTI	221.257	197.698	28.829	22.796	(15.293)	(8.434)	234.793	212.060
TOTALE PASSIVITA' E PATRIMONIO NETTO	471.080	451.769	77.183	68.407	(33.934)	(27.814)	514.329	492.362

SITUAZIONE PATRIMONIALE-FINANZIARIA CONSOLIDATA

Le immobilizzazioni materiali alla data del 30/09/2021 sono pari a 73.818 migliaia di euro in aumento di 9.537 migliaia di euro rispetto al 31/12/2020 principalmente per effetto del completamento della sede produttiva di Prima Industrie SpA a Collegno (TO).

Le immobilizzazioni immateriali alla data del 30/09/2021 sono pari a 117.371 migliaia di euro in diminuzione rispetto al 31/12/2020 di 3.466 migliaia di euro.

La voce più significativa è rappresentata dall'Avviamento, che alla data del 30/09/2021 è pari a 97.844 migliaia di euro.

Tutti gli avviamenti iscritti in bilancio si riferiscono al maggiore valore pagato rispetto al valore equo delle attività nette acquisite, alla data di acquisizione.

Qui di seguito si espone una tabella con il valore di carico dell'avviamento allocato ad ognuna delle unità generatrici di flussi finanziari.

UNITA' GENERATRICE DI FLUSSI DI CASSA	Valore contabile avviamento 30/09/2021	Valore contabile avviamento 31/12/2020
PRIMA POWER	97.691	97.598
PRIMA ELECTRO - BU Electro	153	153
TOTALE	97.844	97.751

L'avviamento (essendo un'attività a vita utile indefinita) non è soggetto ad ammortamento ed è sottoposto almeno annualmente alla verifica della riduzione del valore (*impairment test*). Il Gruppo ha effettuato al 31/12/2020 l'*impairment test* sul valore dei principali avviamenti per il quale si rimanda al fascicolo di Bilancio Consolidato al 31/12/2020. Per quanto riguarda i succitati avviamenti, non essendosi manifestati indicatori di perdita di valore rispetto al bilancio chiuso al 31/12/2020, non si è ritenuto necessario aggiornare i relativi test di *impairment*.

Qualora si verificano specifici eventi o circostanze (*trigger event*) che possano fare presumere la possibilità che l'avviamento abbia subito una riduzione di valore, l'*impairment test* è effettuato anche in occasione della redazione dei bilanci intermedi.

Il valore delle partecipazioni valutate con il metodo del patrimonio netto si riferisce alla partecipazione nella società 3D NT detenuta dalla PRIMA INDUSTRIE SpA (19,9%) ed è pari a 334 migliaia di euro. La variazione negativa di 60 migliaia di euro rispetto all'esercizio precedente si riferisce alla quota di risultato del periodo.

Il valore delle Altre Partecipazioni al 30/09/2021 ammonta a 6.664 migliaia di euro ed è in aumento di 438 migliaia di euro rispetto al 31/12/2020; tale incremento si riferisce alle differenze cambi positive della partecipazione in Lead Laser (detenuta da PRIMA POWER SUZHOU).

Le Attività fiscali per imposte anticipate sono pari a 16.442 migliaia di euro, in diminuzione rispetto all'esercizio precedente di 1.214 migliaia di euro.

La contabilizzazione in bilancio delle imposte anticipate è stata effettuata, solo laddove ne esistano i presupposti di recuperabilità. La valutazione sulla recuperabilità delle imposte anticipate tiene conto della redditività attesa negli esercizi futuri. Le imposte anticipate sulle perdite fiscali riportabili a nuovo sono state riconosciute nella misura in cui è probabile che sia disponibile un reddito imponibile

futuro a fronte del quale possano essere recuperate. Alla luce di quanto illustrato, non sono intervenuti elementi tali da modificare le valutazioni precedenti circa la recuperabilità delle imposte anticipate.

Il valore netto delle rimanenze di magazzino al 30/09/2021 mostra un incremento pari a 20.385 migliaia di euro rispetto al 31/12/2020 dovuto agli alti volumi previsti nell'ultima parte dell'anno.

La tabella che segue, mostra la composizione delle rimanenze al 30/09/2021 e al 31/12/2020.

RIMANENZE	30/09/21	31/12/20
Materie prime	52.822	41.056
Semilavorati	31.671	19.545
Prodotti finiti	66.370	69.231
(Fondo svalutazione rimanenze)	(11.789)	(11.143)
TOTALE	139.074	118.689

I crediti commerciali netti al 30/09/2021 ammontano a 81.698 migliaia di euro e sono in aumento di 4.074 migliaia di euro rispetto al 31/12/2020.

Gli altri crediti correnti alla data del 30/09/2021 sono pari a 8.161 migliaia di euro e sono diminuiti rispetto al 31/12/2020 di 571 migliaia di euro.

Tali crediti si riferiscono principalmente ad anticipi pagati a fornitori, contributi di ricerca e sviluppo da ricevere, ratei e risconti attivi ed anticipi a dipendenti.

Le altre attività fiscali ammontano a 7.195 migliaia di euro e sono in aumento di 2.182 migliaia di euro rispetto al 31/12/2020. Le attività fiscali sono rappresentate da anticipi di imposte dirette per 4.110 migliaia di euro (2.178 migliaia di euro al 31/12/2020), da crediti IVA per 2.493 migliaia di euro (2.003 migliaia di euro al 31/12/2020), da crediti d'imposta R&D per 455 migliaia di euro (683 migliaia di euro al 31/12/2020), da crediti per ritenute fiscali per 61 migliaia di euro (51 migliaia di euro al 31/12/2020) e da altri crediti per attività fiscali minori per 76 migliaia di euro (98 migliaia di euro al 31/12/2020).

Al 30/09/2021 l'indebitamento finanziario⁽³⁾ del Gruppo risulta negativo per 106.424 migliaia di euro, in aumento di 5.917 migliaia di euro rispetto al 31/12/2020 (negativa per 100.507 migliaia di euro).

Per una migliore comprensione della variazione dell'indebitamento finanziario avvenuto nel corso dei primi nove mesi del 2021, si veda il rendiconto finanziario consolidato del periodo.

Come richiesto dal Documento ESMA 32-382-1138 del 04/03/2021 e nel richiamo di attenzione CONSOB 5/21 del 29/04/2021, nella tabella di seguito riportata è presentato l'indebitamento finanziario al 30/09/2021 e al 31/12/2020.

INDEBITAMENTO FINANZIARIO		30/09/21	31/12/20	Variazioni
A	DISPONIBILITA' LIQUIDE	54.111	62.999	(8.888)
B	MEZZI EQUIVALENTI A DISPONIBILITA' LIQUIDE	-	-	-
C	ALTRE ATTIVITA' FINANZIARIE CORRENTI	453	423	30
D	LIQUIDITA' (A+B+C)	54.564	63.422	(8.858)
E	DEBITO FINANZIARIO CORRENTE	13.865	11.951	1.914
F	PARTE CORRENTE DELL'INDEBITAMENTO NON CORRENTE	44.556	46.241	(1.685)
G	INDEBITAMENTO FINANZIARIO CORRENTE (E+F)	58.421	58.192	229
H	INDEBITAMENTO FINANZIARIO CORRENTE NETTO (G-D)	3.857	(5.230)	9.087
I	DEBITO FINANZIARIO NON CORRENTE	77.683	80.887	(3.204)
J	STRUMENTI DI DEBITO	24.884	24.850	34
K	DEBITI COMMERCIALI E ALTRI DEBITI NON CORRENTI	-	-	-
L	INDEBITAMENTO FINANZIARIO NON CORRENTE (I+J+K)	102.567	105.737	(3.170)
M	TOTALE INDEBITAMENTO FINANZIARIO (H+L)	106.424	100.507	5.917

La riconciliazione con l'Indebitamento netto del Gruppo riportato nella Relazione sulla Gestione è la seguente:

	30/09/21	31/12/20
Indebitamento finanziario documento ESMA 32-382-1138	106.424	100.507
Deposito vincolato Smilla	(4.233)	(4.233)
Indebitamento finanziario netto	102.191	96.274

Come previsto dall'*amendment* allo IAS 7, di seguito si espone un prospetto delle variazioni delle passività derivanti da attività di finanziamento, siano esse variazioni derivanti da flussi finanziari o variazioni non in disponibilità liquide.

Valori in migliaia di euro	31/12/20	Variazioni da flussi finanziari	Variazioni non in disponibilità liquide			30/09/21
			Accensioni	Effetto Cambi	Fair value	
Debiti finanziari	102.238	(11.960)	-	-	-	90.278
Obbligazioni emesse	25.540	(188)	-	-	-	25.352
Leasing	35.732	(4.981)	13.763	517	-	45.031
Derivati	419	-	-	-	(92)	327
TOTALE	163.929	(17.129)	13.763	517	(92)	160.988

Al 30/09/2021 il valore delle attività non correnti destinate alla dismissione è pari a 4.775 migliaia di euro e si riferisce:

- ad una partecipazione detenuta dalla PRIMA ELECTRO SpA nella società OSAlcnc Srl per 4.000 migliaia di euro;
- ad una porzione dello stabilimento industriale sito a Collegno in provincia di Torino della capogruppo PRIMA INDUSTRIE SpA per 775 migliaia di euro.

⁽³⁾ La riconciliazione fra l'indebitamento finanziario di Gruppo richiesto dal documento ESMA 32-382-1138 del 04/03/2021 e l'Indebitamento Finanziario Netto (utilizzato come indicatore di performance) è riportata in un'apposita tabella della presente Nota Illustrativa.

La variazione di 480 migliaia di euro rispetto allo scorso esercizio si riferisce per 214 migliaia di euro alla vendita dell'ultima unità immobiliare situata nel mantovano e per 266 migliaia di euro alla svalutazione dello stabilimento industriale sito a Collegno.

Il Patrimonio Netto è aumentato rispetto allo scorso esercizio di 4.786 migliaia di euro.
Per maggiori dettagli in merito si veda il prospetto della movimentazione del patrimonio netto.

La voce Benefici ai dipendenti al 30/09/2021 è pari a 6.975 migliaia di euro ed è diminuita rispetto al 31/12/2020 di 129 migliaia di euro.

Le passività fiscali per imposte differite sono pari a 2.509 migliaia di euro, in diminuzione di 2.250 migliaia di euro rispetto al 31/12/2020.

I fondi per rischi ed oneri sono pari a 21.627 migliaia di euro e sono aumentati rispetto al 31/12/2020 di 1.878 migliaia di euro; la quota non corrente si riferisce esclusivamente al fondo indennità clientela agenti ed ammonta complessivamente a 235 migliaia di euro.

I fondi rischi correnti si riferiscono principalmente alla garanzia di prodotti (pari a 12.286 migliaia di euro) ed alla miglior stima dei costi ancora da sostenere per il completamento di alcune attività ancillari alla vendita di macchinari già riconosciuti a ricavo (pari a 8.495 migliaia di euro). Il Fondo garanzia è relativo agli accantonamenti per interventi in garanzia tecnica sui prodotti del Gruppo ed è ritenuto congruo in rapporto ai costi di garanzia che dovranno essere sostenuti.

Gli altri fondi pari a 611 migliaia di euro si riferiscono a procedimenti legali, fiscali ed altre vertenze; tali fondi rappresentano la miglior stima da parte del management delle passività che devono essere contabilizzate con riferimento a procedimenti legali, fiscali sorti nel corso dell'ordinaria attività operativa nei confronti di rivenditori, clienti, fornitori o autorità pubbliche ed amministrazioni finanziarie.

Il valore dei debiti commerciali è aumentato rispetto al 31/12/2020 di 11.682 migliaia di euro.

La voce Accounti da clienti è aumentata rispetto al 31/12/2020 ed è pari a 43.993 migliaia di euro.

La voce Altri debiti è aumentata di 2.345 migliaia di euro rispetto al 31/12/2020 ed accoglie debiti previdenziali e assistenziali, debiti verso dipendenti, ratei e risconti passivi ed altri debiti minori.

Le passività fiscali per imposte correnti al 30/09/2021 risultano essere pari a 8.326 migliaia di euro, in aumento di 2.622 migliaia di euro rispetto al 31/12/2020.

CONTO ECONOMICO CONSOLIDATO

Come già evidenziato in precedenza, il Gruppo presenta il conto economico per "funzione". Ai sensi del paragrafo n.104 dello "IAS 1 - Presentazione del bilancio", si segnala che il costo del personale al 30/09/2021 è stato pari a 81.453 migliaia di euro in aumento rispetto all'esercizio precedente di 11.595 migliaia di euro (69.858 migliaia di euro al 30/09/2020).

Gli ammortamenti e svalutazioni al 30/09/2021 sono pari a 14.685 migliaia di euro (al 30/09/2020 erano pari a 16.421 migliaia di euro).

I ricavi delle vendite e delle prestazioni sono stati ampiamente commentati nel capitolo 5 del presente documento "Relazione intermedia sulla Gestione del Gruppo" al paragrafo "Andamento economico".

La gestione finanziaria dei primi nove mesi del 2021 risulta negativa per 3.121 migliaia di euro.

GESTIONE FINANZIARIA	30/09/21	30/09/20
Proventi finanziari	8.794	2.424
Oneri finanziari	(12.700)	(5.648)
Oneri finanziari netti	(3.906)	(3.224)
Risultato netto derivante da transazioni in valuta estera	785	(653)
Totale gestione finanziaria	(3.121)	(3.877)

Il risultato netto di partecipazioni valutate con il metodo del patrimonio netto è negativo per 60 migliaia di euro e si riferisce alla quota di risultato del periodo della collegata 3D NT.

Le imposte sul reddito dei primi nove mesi del 2021 evidenziano un saldo netto negativo di 1.403 migliaia di euro. Il saldo della fiscalità corrente e differita è pari a 1.308 migliaia di euro e le altre imposte incluse quelle relative ad esercizi precedenti sono pari a 95 migliaia di euro.

Il calcolo del risultato base per azione al 30/09/2021, positivo per 0,14 euro (negativo per 0,37 euro al 30/09/2020), è dato dal risultato attribuibile agli azionisti della capogruppo, diviso la media ponderata delle azioni ordinarie in circolazione.

L'utile diluito per azione risulta pari all'utile base in quanto non sono in essere al 30/09/2021 operazioni dilutive.

EVENTI ED OPERAZIONI DI NATURA NON RICORRENTE

La tabella di seguito sintetizza le operazioni di natura non ricorrente poste in essere dal Gruppo nel corso dei primi nove mesi del 2021 che hanno avuto impatto negativo sul conto economico per 3.477 migliaia di euro.

EVENTI ED OPERAZIONI SIGNIFICATIVE NON RICORRENTI (espressi in migliaia di euro)	Margine Lordo	Costi di ricerca e sviluppo	Spese di vendita e marketing	Spese generali e amministrative	Totale al 30/09/2021	Totale al 30/09/2020	Variazione 2021 verso 2020
COVID-19	(496)	-	(4)	(3)	(503)	(522)	19
COVID-19 - Incentivi governativi	20	-	2	44	66	-	66
Riorganizzazione/ristrutturazione	(833)	(80)	(270)	(428)	(1.611)	(684)	(927)
Contenziosi legali/fiscali e penalità da clienti	(479)	-	-	(623)	(1.102)	(2.025)	923
Svalutazioni di immobilizzazioni immateriali	-	-	-	(61)	(61)	-	(61)
Svalutazioni di immobilizzazioni materiali	(266)	-	-	-	(266)	-	(266)
EBIT	(2.054)	(80)	(272)	(1.071)	(3.477)	(3.231)	(246)
Svalutazione partecipazione Caretek	-	-	-	-	-	(49)	49
Plusvalenza da cessione partecipazione Härmämedi OY	-	-	-	-	-	54	(54)
EBT	(2.054)	(80)	(272)	(1.071)	(3.477)	(3.226)	(251)

EVENTI SUCCESSIVI

Non sono intervenuti fatti successivi alla data di riferimento del Resoconto Intermedio di Gestione che, se non noti precedentemente, avrebbero comportato una rettifica dei valori rilevati.

Firma organo amministrativo delegato



Allegati.

ALLEGATI

ALLEGATO 1 - AREA DI CONSOLIDAMENTO

PRIMA POWER	SEDE	CAPITALE SOCIALE	QUOTA POSSEDUTA	METODO DI CONSOLIDAMENTO
FINN POWER OY	Nuppiväylä 7, 60100 Seinäjoki, FINLAND	€ 30.000.000	100%	Metodo integrale
PRIMA POWER LASERDYNE LLC	7105, Northland Terrace North, Brooklyn Park, MN 55428, U.S.A.	USD 200.000	100%	Metodo integrale
PRIMA POWER SUZHOU Co. LTD.	459 Xingrui Road, Wujiang Ec. & Tech. Develop. Zone, Suzhou City Jiangsu Prov. CHINA	USD 15.850.000	70%	Metodo integrale
PRIMA INDUSTRIE NORTH AMERICA Inc. - PRIMA POWER NA	555W Algonquin Rd., Arlington Heights, IL 60005, U.S.A.	USD 10.000	100%	Metodo integrale
PRIMA POWER CANADA Ltd.	1500 Upper Middle Rd W Suite 313, Oakville Ontario , L6M 0C2, Canada	CAD 200	100%	Metodo integrale
PRIMA POWER MEXICO S DE RL DE CV	Campo Real, 121 FRACC. Valle Real, Saltillo, Coahuila C.P. 25198 MEXICO	USD 250	100%	Metodo integrale
PRIMA POWER GmbH	Am Gfild 9, 85375 Neufahrn, GERMANY	€ 500.000	100%	Metodo integrale
PRIMA POWER IBERICA S.L.	C/Primero de Mayo 13-15, 08908 L'Hospitalet de Llobregat, Barcelona, SPAIN	€ 6.440.000	100%	Metodo integrale
PRIMA POWER CENTRAL EUROPE Sp.z.o.o.	Ul. Holenderska 6 - 05 - 152 Czosnów Warsaw, POLAND	PLN 350.000	100%	Metodo integrale
OOO PRIMA POWER	Ordzhonikidze str., 11/A - 115419, Moscow - RUSSIAN FEDERATION	RUB 4.800.000	100%	Metodo integrale
PRIMA POWER FRANCE Sarl	Espace Green Parc , Route de Villepècle, 91280 St. Pierre du Perray, FRANCE	€ 960.015	100%	Metodo integrale
PRIMA POWER MAKINA TICARET LIMITED SIRKETI	Soğanlık Yeni Mah. Balıkesir Cad. Uprise Elite Teras Evler B2 A Dupleks Gül Blok Daire:4 Kartal - Istanbul, TURKEY	TRY 1.470.000	100%	Metodo integrale
PRIMA POWER UK LTD	Unit 1, Phoenix Park, Bayton Road, Coventry CV7 9QN, UNITED KINGDOM	GBP 1	100%	Metodo integrale
PRIMA POWER INDIA PVT. LTD.	Plot No A-54/55, H Block, MIDC, Pimpri, Pune - 411018, Maharashtra, INDIA	Rs. 7.000.000	99,99%	Metodo integrale
PRIMA POWER SOUTH AMERICA Ltda	Av Fuad Lutfalla, 1,182 - Freguesia do Ó - 02968-00, Sao Paulo BRAZIL	R\$ 7.698.699	99,99%	Metodo integrale
PRIMA POWER AUSTRALASIA Pty. LTD.	Suite 2, First Floor, 100 Queen street, PO Box 878, Campbelltown, NSW, 2560 AUSTRALIA	A\$ 1	100%	Metodo integrale
PRIMA ELECTRO	SEDE	CAPITALE SOCIALE	QUOTA POSSEDUTA	METODO DI CONSOLIDAMENTO
PRIMA ELECTRO S.p.A.	Strada Carignano 48/2, 10024 Moncalieri, (TO) ITALY	€ 15.000.000	100%	Metodo integrale
PRIMA INDUSTRIE NORTH AMERICA Inc. - CONVERGENT PHOTONICS	711 East Main Street, Chicopee, MA 01020, U.S.A.	USD 24.119.985	100%	Metodo integrale
PRIMA ELECTRO SUZHOU Co.Ltd.	459 Xingrui Road, Wujiang Ec. & Tech. Develop. Zone, Suzhou City Jiangsu Prov. CHINA	€ 500.000	100%	Metodo integrale

ALLEGATO 2 - INDICATORI ALTERNATIVI DI PERFORMANCE “NON-GAAP”

Il management di PRIMA INDUSTRIE valuta le performance del Gruppo e dei segmenti di business sulla base di alcuni indicatori non previsti dagli IFRS. Di seguito sono descritte le componenti di ciascuno di tali indicatori:

ORDINI: include i contratti sottoscritti con i clienti nel periodo di riferimento che abbiano le caratteristiche contrattuali per essere considerati nel proprio portafoglio ordini.

PORTAFOGLIO ORDINI: è dato dalla somma del portafoglio del periodo precedente e degli ordini acquisiti, al netto dei ricavi del periodo di riferimento.

EBIT: rappresenta il Risultato Operativo.

EBITDA: rappresenta il Risultato Operativo, come risultante dal conto economico, al lordo delle voci “Ammortamenti” e “Svalutazioni ed *Impairment*”; tale indicatore è detto anche “Margine Operativo Lordo”.

EBITDA, EBIT ed EBT *Adjusted* (per brevità di seguito “Adj”) corrispondono ai medesimi indicatori alternativi di performance al netto delle partite di natura non ricorrente.

EBITDA Margin: è calcolato come rapporto tra l’EBITDA ed i ricavi.

FCF (Free Cash Flow): rappresenta la parte di flussi di cassa da attività operative disponibile dopo aver provveduto alle necessità di reinvestimento dell’azienda in nuovo capitale fisso; ed è pertanto dato dalla somma algebrica tra il flusso di cassa da attività operative e il flusso di cassa da attività di investimento.

Organico: è dato dal numero dei dipendenti iscritti a libro matricola all’ultimo giorno del periodo di riferimento.

Indebitamento Finanziario Netto: include liquidità, crediti finanziari (correnti e non correnti), al netto dei debiti finanziari (correnti e non correnti) e del *fair value* dei derivati. La riconciliazione con l’indebitamento finanziario richiesto dal documento ESMA 32-382-1138 del 04/03/2021 è fornita nelle Note Illustrative del bilancio consolidato.

Ricavi a cambi costanti determinati applicando i tassi di cambio medi dell’esercizio precedente ai ricavi dell’esercizio corrente espressi in valuta locale.

ALLEGATO 3 - TASSI DI CAMBIO

I tassi di cambio applicati nella conversione dei bilanci in valuta differente dall'euro ai fini del consolidamento sono i seguenti:

VALUTA	CAMBIO MEDIO		CAMBIO SPOT	
	30-set-21	30-set-20	30-set-21	31-dic-20
DOLLARO USA	1,1967	1,1241	1,1579	1,2271
RENMINBI CINESE	7,7407	7,8614	7,4847	8,0225
RUBLO RUSSO	88,6011	79,8960	84,3391	91,4671
LIRA TURCA	9,6980	7,5911	10,2981	9,1131
ZLOTY POLACCO	4,5464	4,4226	4,6197	4,5597
STERLINA INGLESE	0,8641	0,8845	0,8605	0,8990
REAL BRASILIANO	6,3809	5,7072	6,2631	6,3735
RUPIA INDIANA	88,0773	83,4336	86,0766	89,6605
DOLLARO AUSTRALIANO	1,5767	1,6633	1,6095	1,5896
DOLLARO CANADESE	1,4976	1,5212	1,4750	1,5633
PESO MESSICANO	24,0806	24,5148	23,7439	24,4160

ATTESTAZIONE DEL BILANCIO CONSOLIDATO AL 30/09/2021

Dichiarazione ex art.154 bis comma 2-parte IV, titolo III, capo II, sezione V bis, del decreto Legislativo 24 febbraio 1998, n. 58: Testo Unico delle disposizioni in materia di intermediazione finanziaria, ai sensi degli articoli 8 e 21 della Legge 6 febbraio 1996, n. 52.

Il dirigente preposto alla redazione dei documenti contabili societari del Gruppo PRIMA INDUSTRIE, Marco Pintauro, attesta, in conformità a quanto previsto dal secondo comma dell'art. 154 bis, parte IV, titolo III, capo II, sezione V bis, del decreto Legislativo 24 febbraio 1998, n. 58, che l'informativa contabile contenuta nel presente Resoconto intermedio di gestione al 30/09/2021 corrisponde alle risultanze documentali, ai libri e alle scritture contabili.

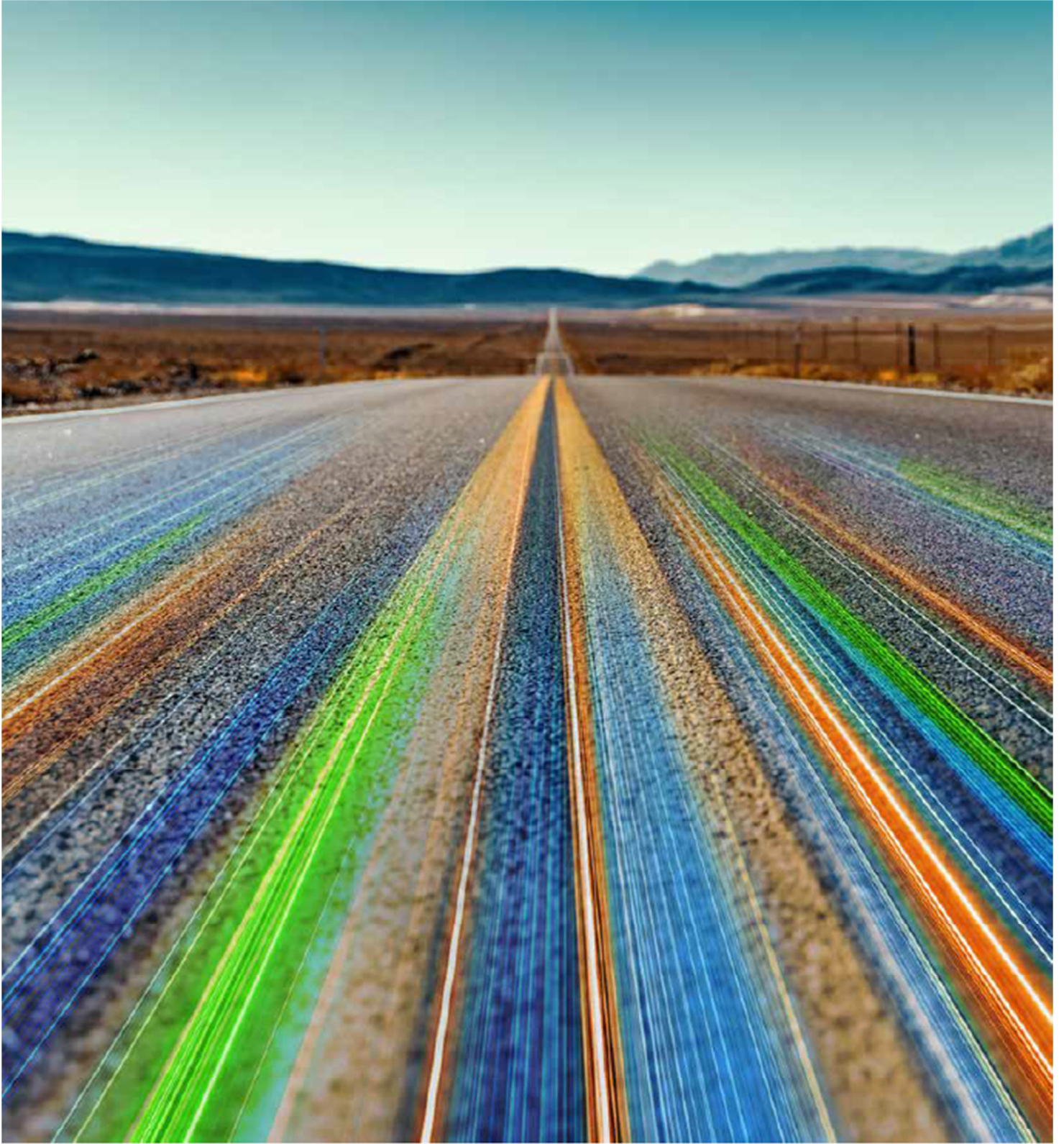

www.primaindustrie.com

