

INDICE

CAPITOLO 1. ORGANI SOCIALI DELLA CAPOGRUPPO	4
CAPITOLO 2. STRUTTURA DEL GRUPPO PRIMA INDUSTRIE	6
CAPITOLO 3. PROFILO DEL GRUPPO PRIMA INDUSTRIE	8
CAPITOLO 4. INTRODUZIONE	10
CAPITOLO 5. RELAZIONE INTERMEDIA SULLA GESTIONE DEL GRUPPO	12
SINTESI RISULTATI DEL GRUPPO	12
FATTI SALIENTI DEL PERIODO	12
ANDAMENTO ECONOMICO	13
ANDAMENTO FINANZIARIO	16
ANDAMENTO COMMERCIALE	17
EVOLUZIONE PREVEDIBILE DELLA GESTIONE	17
FATTI DI RILIEVO INTERVENUTI DOPO LA CHIUSURA DEL TRIMESTRE	17
CAPITOLO 6. BILANCIO CONSOLIDATO DEL GRUPPO PRIMA INDUSTRIE AL 31/03/2022	19
SITUAZIONE PATRIMONIALE - FINANZIARIA CONSOLIDATA	19
CONTO ECONOMICO CONSOLIDATO	19
CONTO ECONOMICO COMPLESSIVO CONSOLIDATO	21
PROSPETTO DELLE VARIAZIONI DEL PATRIMONIO NETTO CONSOLIDATO	22
RENDICONTO FINANZIARIO CONSOLIDATO	23
CAPITOLO 7. NOTE ILLUSTRATIVE AL BILANCIO CONSOLIDATO AL 31/03/2022	25
FORMA E CONTENUTO DEI PROSPETTI CONTABILI	25
PRINCIPI E CRITERI DI REDAZIONE	25
NOTE ILLUSTRATIVE	27
ALLEGATI	34
ALLEGATO 1 - AREA DI CONSOLIDAMENTO	34
ALLEGATO 2 - INDICATORI ALTERNATIVI DI PERFORMANCE “NON-GAAP”	35
ALLEGATO 3 - TASSI DI CAMBIO	36
ATTESTAZIONE DEL BILANCIO CONSOLIDATO AL 31/03/2022	37



Capitolo 1

ORGANI SOCIALI
DELLA CAPOGRUPPO

CAPITOLIO 1

CAPITOLO 1. ORGANI SOCIALI DELLA CAPOGRUPPO

Consiglio di Amministrazione

PRESIDENTE ESECUTIVO	Gianfranco Carbonato ^(*)
VICEPRESIDENTE ESECUTIVO	Domenico Peiretti ^(*)
AMMINISTRATORE DELEGATO	Ezio Giovanni Basso
AMMINISTRATORI INDIPENDENTI	Donatella Busso Francesca de Fraja Frangipane Paola Gatto Carlalberto Guglielminotti Giuliana Mattiazzo
ALTRI AMMINISTRATORI	Mario Mauri Michael R. Mansour Lisa Tan

Comitato Controllo e Rischi e Comitato per le Parti Correlate

PRESIDENTE	Donatella Busso
COMPONENTI	Francesca de Fraja Frangipane Paola Gatto

Comitato Remunerazione

PRESIDENTE	Francesca de Fraja Frangipane
COMPONENTI	Mario Mauri Paola Gatto

Comitato Strategico

PRESIDENTE	Domenico Peiretti
COMPONENTI	Carlalberto Guglielminotti Giuliana Mattiazzo Michael R. Mansour Mario Mauri

Collegio Sindacale

PRESIDENTE	Roberto Coda
SINDACI EFFETTIVI	Fabio Avenale Margherita Spalini
SINDACI SUPPLEMENTI	Maria Luisa Fassero Alessandro Sabolo

Società di Revisione

PricewaterhouseCoopers S.p.A.

Scadenza Mandati e Nomine

Il Consiglio di Amministrazione rimarrà in carica fino all'approvazione del bilancio d'esercizio 2022.

Il Collegio Sindacale rimarrà in carica fino all'approvazione del bilancio d'esercizio 2024.

La società di Revisione è stata nominata dall'Assemblea degli Azionisti dell'11 aprile 2017 per il periodo 2017-2025.

(*) Al Presidente Esecutivo e al Vicepresidente Esecutivo è stata attribuita anche la carica di Amministratori Delegati



Capitolo 2

STRUTTURA DEL GRUPPO
PRIMA INDUSTRIE

CAPITOLLO 2

CAPITOLO 2. STRUTTURA DEL GRUPPO PRIMA INDUSTRIE

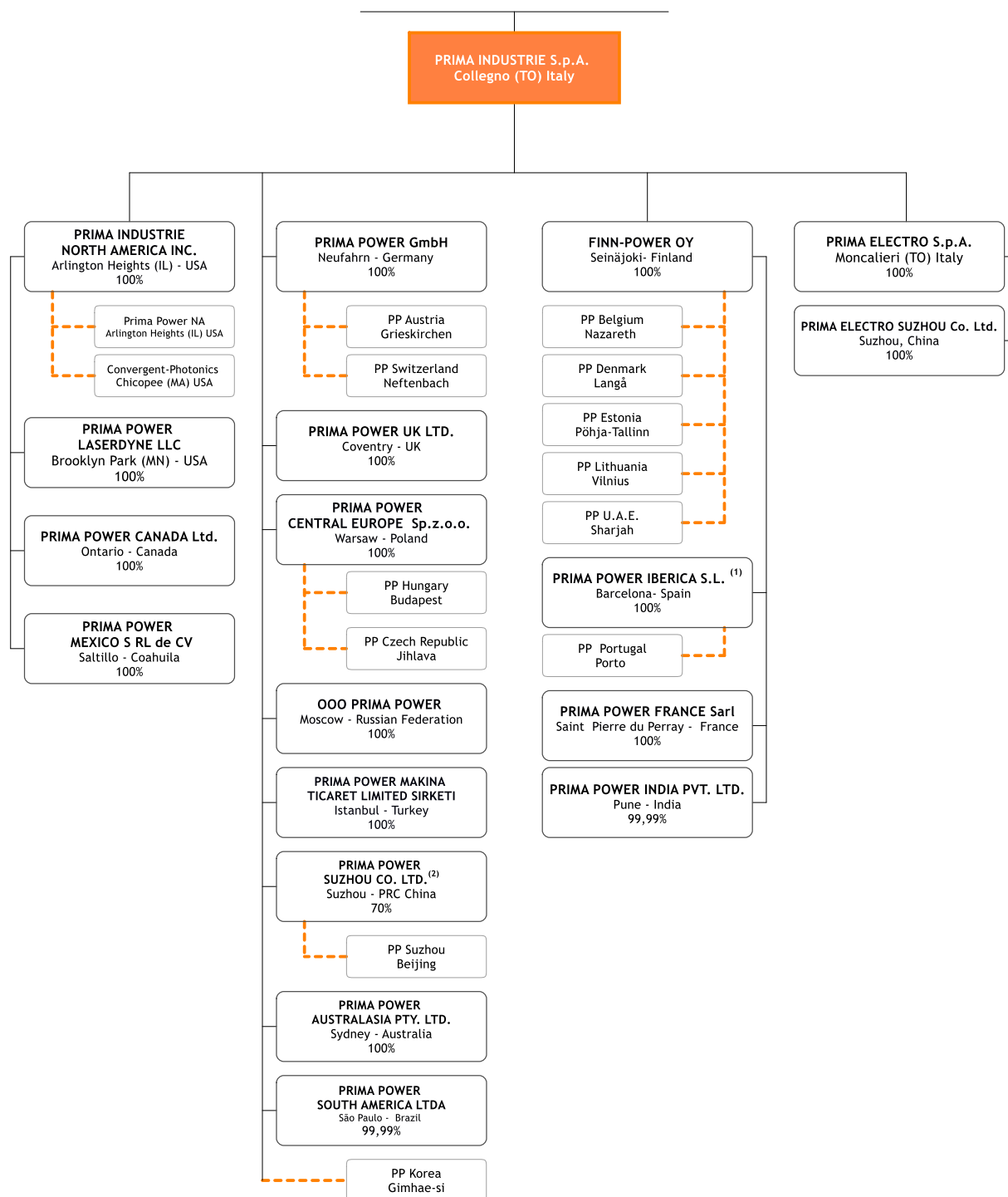

Il prospetto riportato in questa pagina, rappresenta la situazione societaria del Gruppo PRIMA INDUSTRIE alla data del 31/03/2022. Le unità operative del Gruppo sono identificate con le linee tratteggiate.

(1) - FINN-POWER OY detiene il 78% di PRIMA POWER IBERICA SL (il restante 22% è detenuto da PRIMA INDUSTRIE SpA).

(2) - PRIMA INDUSTRIE SpA detiene il 70% della PRIMA POWER SUZHOU Co. Ltd. (il restante 30% è detenuto da terzi).



Capitolo 3

PROFILO DEL GRUPPO
PRIMA INDUSTRIE

CAPITOLLO 3

CAPITOLO 3. PROFILO DEL GRUPPO PRIMA INDUSTRIE

Il Gruppo PRIMA INDUSTRIE è leader nello sviluppo, produzione e commercializzazione di sistemi laser per applicazioni industriali e macchine per la lavorazione della lamiera, oltre che nei settori dell'elettronica industriale e delle sorgenti laser.

La capogruppo PRIMA INDUSTRIE SpA, fondata nel 1977 e quotata presso la Borsa Italiana dall'ottobre 1999 (attualmente Euronext Star Milan), progetta, produce e commercializza sistemi laser ad alta potenza per il taglio, la saldatura ed il trattamento superficiale di componenti tridimensionali (3D) e piani (2D), pannellatrici e piegatrici nonché soluzioni chiavi in mano per le principali tecnologie nel campo dell'Additive Manufacturing: Powder Bed Fusion (PBF) e Direct Metal Deposition (DMD).

Il Gruppo PRIMA INDUSTRIE è presente sul mercato da oltre 40 anni, vanta oltre 14.000 sistemi installati in più di 80 Paesi, ed il *business* è strutturato in tre divisioni:

- PRIMA POWER per le macchine laser e per la lavorazione della lamiera;
- PRIMA ELECTRO per l'elettronica industriale e le tecnologie laser;
- PRIMA ADDITIVE per i sistemi di additive manufacturing per applicazioni metalliche.

La divisione **PRIMA POWER** svolge attività di progettazione, produzione e commercializzazione di:

- macchine per taglio, saldatura e foratura di componenti metallici tridimensionali (3D) e bidimensionali (2D);
- macchine per la lavorazione della lamiera mediante l'utilizzo di utensili meccanici (punzonatrici, sistemi integrati di punzonatura e cesoiatura, sistemi integrati di punzonatura e taglio laser, pannellatrici, piegatrici e sistemi di automazione).

Tale divisione possiede stabilimenti produttivi in Italia (PRIMA INDUSTRIE SpA), in Finlandia (FINN-POWER OY), negli USA (PRIMA POWER LASERDYNE Llc), in Cina (PRIMA POWER Suzhou Co. Ltd.) ed una presenza diretta commerciale e di assistenza tecnica in Francia, Svizzera, Spagna, Germania, Regno Unito, Belgio, Polonia, Repubblica Ceca, Lituania, Ungheria, Russia, Turchia, USA, Canada, Messico, Brasile, Cina, India, Corea del Sud, Australia ed Emirati Arabi.

La divisione **PRIMA ELECTRO** svolge attività di sviluppo, realizzazione e commercializzazione di componenti elettronici di potenza, di controllo e di sorgenti laser di alta potenza per applicazioni industriali, destinati alle macchine del Gruppo ed a clienti terzi. La divisione ha sedi produttive in Italia (PRIMA ELECTRO SpA) e negli USA (PRIMA INDUSTRIE NORTH AMERICA Inc. - CONVERGENT-PHOTONICS) ed una sede commerciale in Cina.

La divisione **PRIMA ADDITIVE** dedicata alla progettazione, produzione e commercializzazione di soluzioni chiavi in mano per le principali tecnologie nel campo dell'Additive Manufacturing: Powder Bed Fusion - PBF e Direct Metal Deposition - DMD. I dati economici e patrimoniali della PRIMA ADDITIVE ai fini dell'Informativa di Settore non soddisfano le soglie quantitative previste dall'IFRS 8, e pertanto tali informazioni sono, per il momento, aggregate a quelle della Divisione PRIMA POWER.

A oltre 40 anni dalla fondazione, la missione del Gruppo PRIMA INDUSTRIE continua ad essere quella di espandere sistematicamente la gamma dei propri prodotti e servizi e di continuare a crescere come fornitore mondiale di sistemi laser e sistemi per il trattamento lamiera per applicazioni industriali, nonché di elettronica industriale, mercati caratterizzati da alta tecnologia e in cui si riscontrano buoni tassi di crescita pur in presenza di un contesto ciclico.

Il presente progetto di bilancio consolidato è stato approvato dal Consiglio di Amministrazione in data 12 maggio 2022.



Capitolo 4
INTRODUZIONE

CAPITOLLO 4

CAPITOLO 4. INTRODUZIONE

Il presente Resoconto intermedio di gestione al 31/03/2022 del Gruppo PRIMA INDUSTRIE è stato redatto secondo quanto indicato dall'art.154 ter, commi 2,3 e 4 del TUF e successive modifiche, nonché del regolamento emittenti emanato da CONSOB; è stato predisposto nel rispetto dei principi contabili internazionali IFRS emessi dall'*International Accounting Standards Board* omologati dall'Unione Europea, nonché dalle disposizioni legislative e regolamentari vigenti in Italia.

Il presente Resoconto intermedio di gestione è stato approvato dal Consiglio di Amministrazione del 12/05/2022 ed è stato reso disponibile al pubblico in conformità a quanto previsto dall'art.2.2.3 del Regolamento di Borsa Italiana SpA applicabile agli emittenti quotati nel segmento Euronext Star Milan.

I dati e le informazioni trimestrali non sono stati sottoposti all'esame della società di revisione.

È opportuno evidenziare che, al fine di consentire una migliore rappresentazione dei risultati economici, il Gruppo presenta il conto economico con una vista per funzione, anziché per natura di spesa. L'analisi dei costi effettuata in base alla destinazione degli stessi è ritenuta più rappresentativa rispetto alla cosiddetta presentazione per natura di spesa. La forma scelta è, infatti, conforme alle modalità di *reporting* interno e di gestione del business ed è in linea con la prassi internazionale del settore in cui opera il Gruppo.

Il "costo del venduto" comprende i costi delle funzioni che hanno partecipato in maniera diretta o ausiliaria alla generazione dei ricavi per la vendita di prodotti e servizi. Include tutti i costi dei materiali, di lavorazione e le spese generali direttamente associati alla produzione.



Capitolo 5

RELAZIONE INTERMEDIA
SULLA GESTIONE DEL GRUPPO

CAPITOLLO 5

CAPITOLO 5. RELAZIONE INTERMEDIA SULLA GESTIONE DEL GRUPPO

SINTESI RISULTATI DEL GRUPPO

Valori espressi in migliaia di euro	31/03/22	31/03/21	Variazioni	Variazioni %
ORDINI	130.576	104.642	25.934	24,8%
PORTAFOGLIO ORDINI	253.514	147.911	105.603	71,4%
RICAVI	93.322	82.300	11.022	13,4%
EBITDA	5.686	4.346	1.340	30,8%
EBITDA %	6,1%	5,3%	0,8%	-
EBIT	1.150	(547)	1.697	310,2%
EBIT %	1,2%	-0,7%	1,9%	-
RISULTATO NETTO	22	(1.548)	1.570	101,4%
FCF	(7.524)	(5.569)	(1.955)	-35,1%
INDEBITAMENTO FINANZIARIO NETTO	(75.192)	(99.410)	24.218	24,4%
ORGANICO	1.767	1.734	33	1,9%

(Le % sono sempre considerate come rapporto sui ricavi)

(Organico espresso in unità)

Valori espressi in migliaia di euro	31/03/22	31/03/21	Variazioni	Variazioni %
RICAVI A CAMBI COSTANTI	92.507	82.300	10.207	12,4%
EBITDA Adj	6.204	5.662	542	9,6%
EBITDA Adj %	6,6%	6,9%	-0,3%	-
EBIT Adj	1.668	830	838	101,0%
EBIT Adj %	1,8%	1,0%	0,8%	-

(Le % sono sempre considerate come rapporto sui ricavi)

(Si ricorda che gli indicatori di performance adjusted così come illustrato nell'Allegato 2 del presente documento, corrispondono ai medesimi indicatori al netto delle sole partite di natura non ricorrente)

FATTI SALIENTI DEL PERIODO

ATTACCO HACKER

Nel mese di febbraio 2022 il Gruppo PRIMA INDUSTRIE è stato oggetto di un attacco hacker che ha interessato prevalentemente la sede finlandese. A seguito di tale evento sono state effettuate tutte le necessarie attività per ripristinare la normale operatività del Gruppo.

SPIN-OFF DELLA BUSINESS UNIT PRIMA ADDITIVE

In data 14/03/2022 il Consiglio di Amministrazione di PRIMA INDUSTRIE ha deliberato di sottoscrivere, mediante conferimento della Business Unit PRIMA ADDITIVE, l'aumento di capitale da deliberarsi da parte della società collegata 3D-NT SRL. Alla luce di ciò la PRIMA INDUSTRIE SpA assumerà il controllo di tale società con l'obiettivo di concentrare tutte le risorse dedicate alla tecnologia di *Additive Manufacturing* in un'unica società e di gestirla in maniera più efficiente creando maggiore valore.

CRISI RUSSIA-UCRAINA

Come noto nel mese di febbraio 2022 le tensioni tra Russia e Ucraina sono sfociate in un conflitto bellico determinando una situazione che ha di fatto interrotto il normale svolgimento delle attività di business. Il Gruppo PRIMA INDUSTRIE è presente in Russia con una filiale di vendita macchine e after sales sita a Mosca, il cui fatturato incide marginalmente sul fatturato consolidato (al 31/12/2021 pari a 3,8% dei ricavi consolidati realizzato in tale area). Considerato lo scenario in

continua evoluzione, il Gruppo monitora attentamente gli sviluppi della situazione e delle relative implicazioni sul business. Al momento non ci sono indicazioni di conseguenze economiche finanziarie significative per il Gruppo.

ANDAMENTO ECONOMICO

Il fatturato del Gruppo al 31/03/2022 è pari a 93.322 migliaia di euro, in aumento del 13,4% rispetto al 2021. A cambi costanti il fatturato consolidato al 31/03/2022 sarebbe stato in crescita del 12,4% rispetto al 31/03/2021. Il fatturato del trimestre ha risentito per circa 9,5 milioni di euro di slittamenti dovuti al ritardo nella consegna di alcuni componenti.

Qui di seguito si espongono i principali indicatori economici del Gruppo, confrontati con il corrispondente periodo dell'esercizio precedente.

Valori in migliaia di euro

31/03/22	RICAVI	MARGINE LORDO	MARGINE LORDO %	EBITDA	EBITDA %	EBIT	EBIT %	RISULTATO NETTO
PRIMA POWER	85.319	18.946	22,2%	4.864	5,7%	1.325	1,6%	159
PRIMA ELECTRO	13.852	1.827	13,2%	549	4,0%	(450)	-3,2%	(334)
ELISIONI	(5.849)	238	4,1%	273	4,7%	275	4,7%	197
GRUPPO	93.322	21.011	22,5%	5.686	6,1%	1.150	1,2%	22

(Le % sono sempre considerate come rapporto sui ricavi)

Valori in migliaia di euro

31/03/21	RICAVI	MARGINE LORDO	MARGINE LORDO %	EBITDA	EBITDA %	EBIT	EBIT %	RISULTATO NETTO
PRIMA POWER	75.927	16.477	21,7%	4.290	5,7%	244	0,3%	(902)
PRIMA ELECTRO	11.827	1.269	10,7%	62	0,5%	(786)	-6,6%	(643)
ELISIONI	(5.454)	(36)	-0,7%	(6)	-0,1%	(5)	-0,1%	(3)
GRUPPO	82.300	17.710	21,5%	4.346	5,3%	(547)	-0,7%	(1.548)

(Le % sono sempre considerate come rapporto sui ricavi)

Valori in migliaia di euro

VARIAZIONI	RICAVI	MARGINE LORDO	MARGINE LORDO %	EBITDA	EBITDA %	EBIT	EBIT %	RISULTATO NETTO
PRIMA POWER	9.392	2.469	26,3%	574	6,1%	1.081	11,5%	1.061
PRIMA ELECTRO	2.025	558	27,6%	487	24,0%	336	16,6%	309
ELISIONI	(395)	274	69,4%	279	70,6%	280	70,9%	200
GRUPPO	11.022	3.301	29,9%	1.340	12,2%	1.697	15,4%	1.570

(Le % sono sempre considerate come rapporto sui ricavi)

Si riportano qui di seguito i ricavi consolidati, ripartiti su base geografica, al 31/03/2022 confrontati con il corrispondente periodo dell'esercizio precedente:

RICAVI	31/03/22		31/03/21	
	migliaia di euro	%	migliaia di euro	%
SEMEA (*)	29.503	31,6	26.154	31,8
NORTH EUROPE	22.685	24,3	17.461	21,2
AMERICAS	19.311	20,7	24.657	30,0
APAC	21.823	23,4	14.028	17,0
TOTALE	93.322	100,0	82.300	100,0

(*) South Europe, Middle East & Africa

La tabella sopra esposta evidenzia che il fatturato del Gruppo al 31/03/2022 (confrontato con il corrispondente periodo dell'esercizio precedente) ha avuto un incremento nell'area SEMEA (+12,8%), in NORTH EUROPE (+29,9%) e APAC (+55,6%). L'andamento risulta in flessione nelle AMERICAS (-21,7%).

I principali Paesi di destinazione in area SEMEA sono stati l'Italia (14,7% dei ricavi consolidati), la Polonia e l'Est Europa (7,7% dei ricavi consolidati) e la Spagna ed il Portogallo (3,0% dei ricavi consolidati).

I principali Paesi di destinazione in area NORTH EUROPE sono stati la Finlandia e i Paesi Baltici (11,0% dei ricavi consolidati), i Paesi DACH (6,3% dei ricavi consolidati) ed il Benelux (5,0% dei ricavi consolidati).

La quota di ricavi realizzata nelle AMERICAS è passata da 24.657 migliaia di euro a 19.311 migliaia di euro, di cui 13.306 migliaia di euro negli Stati Uniti. Con riferimento a quest'area, a fronte della riduzione del fatturato, in parte attribuibile al mercato *aerospace*, si rileva una significativa crescita dell'acquisizione di nuovi ordini nel trimestre.

In area APAC i ricavi sono cresciuti del 55,6% rispetto al 2021, passando da 14.028 migliaia di euro a 21.823 migliaia di euro. L'aumento è da attribuire ai ricavi in Australia & Nuova Zelanda (pari a 3.053 migliaia di euro), in Corea (pari a 4.781 migliaia di euro) e in Cina che passano da 9.179 migliaia di euro (al 31/03/2021) a 10.349 migliaia di euro (al 31/03/2022).

Qui di seguito si espone la suddivisione dei ricavi per segmento al lordo delle partite intersettoriali:

RICAVI	31/03/22		31/03/21	
	migliaia di euro	%	migliaia di euro	%
PRIMA POWER	85.319	91,4	75.927	92,3
PRIMA ELECTRO	13.852	14,8	11.827	14,4
Ricavi intersettoriali	(5.849)	(6,2)	(5.454)	(6,7)
TOTALE	93.322	100,0	82.300	100,0

Il **Margine Lordo** del Gruppo al 31/03/2022 è pari a 21.011 migliaia di euro, in aumento di 3.301 migliaia di euro rispetto ai 17.710 migliaia di euro dell'esercizio 2021; l'incidenza del margine sul fatturato è pari a 22,5% ed è in aumento rispetto al 31/03/2021 dove era pari a 21,5%.

L'**EBITDA** del Gruppo al 31/03/2022 è pari a 5.686 migliaia di euro, pari al 6,1% dei ricavi contro i 4.346 migliaia di euro, pari al 5,3% dei ricavi del 31/03/2021.

L'EBITDA è stato negativamente influenzato da costi non ricorrenti pari a 518 migliaia di euro (al 31/03/2021 erano pari a 1.316 migliaia di euro); pertanto l'**EBITDA adjusted⁽¹⁾** risulta pari a 6.204 migliaia di euro (pari al 6,6% dei ricavi).

L'EBIT del Gruppo al 31/03/2022 è positivo per 1.150 migliaia di euro, pari al 1,2% dei ricavi contro i negativi 547 migliaia di euro pari al -0,7% dei ricavi dell'esercizio precedente.

Inoltre, su questo risultato incidono:

- gli ammortamenti delle immobilizzazioni immateriali per 1.790 migliaia di euro (relativi a costi di sviluppo per 1.128 migliaia di euro e al marchio iscritto nell'ambito dell'aggregazione aziendale del Gruppo FINN-POWER per 485 migliaia di euro).
- gli ammortamenti delle immobilizzazioni materiali per 2.747 migliaia di euro.

L'EBIT al 31/03/2022 è penalizzato da costi di natura non ricorrente pari a 518 migliaia di euro; di conseguenza l'**EBIT adjusted⁽¹⁾** risulta pari a 1.668 migliaia di euro (1,8% dei ricavi).

L'EBT del Gruppo al 31/03/2022 è positivo per 210 migliaia di euro contro i negativi 1.568 migliaia di euro del 31/03/2021.

L'EBT del Gruppo sconta oneri netti derivanti dalla gestione finanziaria (compresi utili e perdite su cambi) per 910 migliaia di euro (al 31/03/2021 erano pari a 981 migliaia di euro).

GESTIONE FINANZIARIA (€/000)	31/03/22	31/03/21
Oneri <i>Bond</i>	(227)	(226)
Oneri Principali Finanziamenti Bancari	(218)	(254)
Proventi/Oneri netti strumenti finanziari derivati (CRS)	(161)	(396)
Proventi/Oneri netti strumenti finanziari derivati (IRS)	(117)	(82)
Oneri su leasing	(248)	(297)
Altri proventi/oneri finanziari	(220)	(340)
Oneri finanziari netti	(1.191)	(1.595)
Risultato netto transazioni valuta estera	281	614
Totale gestione finanziaria	(910)	(981)

Il **RISULTATO NETTO** del Gruppo al 31/03/2022 è positivo per 22 migliaia di euro contro i negativi 1.548 migliaia di euro al 31/03/2021; il Risultato Netto di pertinenza della capogruppo è negativo per 37 migliaia di euro.

(1) Si ricorda che gli indicatori di performance **adjusted** così come illustrato nell'Allegato 2 del presente documento, corrispondono ai medesimi indicatori al netto delle sole partite di natura non ricorrente. Per un dettaglio in merito alle partite di natura non ricorrente si veda il paragrafo dedicato nelle Note Illustrative.

ANDAMENTO FINANZIARIO

Si riporta di seguito la variazione dell'indebitamento netto in termini di flussi del Gruppo PRIMA INDUSTRIE al 31/03/2022 confrontato con l'esercizio precedente.

<i>Valori in migliaia di euro</i>	31/03/22	31/03/21	Variazioni
Indebitamento Finanziario Netto Apertura	(68.421)	(96.274)	27.853
Flusso di cassa da attività operative - prima del CCN	3.066	3.465	(399)
Variazioni del capitale circolante netto	(9.388)	(5.695)	(3.693)
Flusso di cassa da attività di operative	(6.322)	(2.230)	(4.092)
Capitalizzazioni nette costi di sviluppo	(419)	(707)	288
Altri investimenti netti	(783)	(2.632)	1.849
Flusso di cassa da attività di investimento	(1.202)	(3.339)	2.137
FREE CASH FLOW (FCF)	(7.524)	(5.569)	(1.955)
Azioni Proprie	(291)	-	(291)
Risultato netto delle partecipazioni valutate con il metodo del patrimonio netto	(30)	(40)	10
Flusso di cassa da attività finanziarie	(321)	(40)	(281)
Differenze cambio	1.074	2.473	(1.399)
CASH FLOW TOTALE	(6.771)	(3.136)	(3.635)
Indebitamento Finanziario Netto Chiusura	(75.192)	(99.410)	24.218

Al 31/03/2022 l'Indebitamento Finanziario Netto del Gruppo⁽²⁾ è pari a 75.192 migliaia di euro in aumento rispetto al 31/12/2021 (pari a 68.421 migliaia di euro).

Qui di seguito si espone il dettaglio dell'indebitamento netto del Gruppo.

<i>Valori espressi in migliaia di euro</i>	31/03/22	31/12/21	31/03/21
CREDITI FINANZIARI NON CORRENTI	(4.701)	(4.233)	(4.233)
CASSA E MEZZI EQUIVALENTI	(68.185)	(67.267)	(58.350)
CREDITI FINANZIARI CORRENTI	(301)	(372)	(328)
DEBITI CORRENTI	31.735	39.886	51.188
DEBITI NON CORRENTI	74.820	57.575	75.331
INDEBITAMENTO FINANZIARIO NETTO (prima dei leasing)	33.368	25.589	63.608
DEBITI PER LEASING	41.824	42.832	35.802
INDEBITAMENTO FINANZIARIO NETTO	75.192	68.421	99.410

⁽²⁾ La riconciliazione fra l'Indebitamento Finanziario Netto di Gruppo (utilizzato come indicatore di performance) e l'Indebitamento finanziario richiesto dal Documento ESMA 32-382-1138 del 04/03/2021 è fornita nelle Note Illustrative

ANDAMENTO COMMERCIALE

Nel corso del I Trimestre 2022 l'acquisizione ordini del Gruppo (inclusiva dell'*after-sale service*) è stata pari a 130,6 milioni di euro in aumento del 24,8% rispetto ai 104,6 milioni di euro al 31/03/2021 e del 79,3% rispetto al 31/03/2020. L'acquisizione ordini del segmento PRIMA POWER è stata pari a 122,8 milioni di euro, quella relativa al segmento PRIMA ELECTRO, da soli clienti esterni al Gruppo, è stata pari a 7,8 milioni di euro.

Il portafoglio ordini consolidato (non inclusivo dell'*after-sale service*) al 31/03/2022 ammonta a 253,5 milioni di euro in aumento rispetto ai 147,9 milioni di euro al 31/03/2021. Il portafoglio comprende 237,2 milioni di euro relativi al segmento PRIMA POWER e 16,3 milioni di euro relativi al segmento PRIMA ELECTRO.

EVOLUZIONE PREVEDIBILE DELLA GESTIONE

Nonostante il contesto internazionale sfidante (guerra in Ucraina, mercato delle materie prime e dei componenti) ed una stagionalità che storicamente non favorisce il primo trimestre dell'anno, il Gruppo sta continuando a generare risultati soddisfacenti, tanto in termini di andamento commerciale quanto con riferimento al recupero della redditività. In particolare, il consistente portafoglio ordini consente di affrontare positivamente l'anno appena iniziato.

FATTI DI RILIEVO INTERVENUTI DOPO LA CHIUSURA DEL TRIMESTRE

NOMINA NUOVO COLLEGIO SINDACALE

In data 28/04/2022 l'assemblea degli azionisti di PRIMA INDUSTRIE SpA ha nominato il nuovo Collegio Sindacale, che risulta composto da Roberto Coda, Presidente (eletto dalla lista 2 presentata dai soci dP-cube Srl e World Leader Limited), Fabio Avenale e Margherita Spainì (eletti dalla lista 1 presentata dal socio Erste International SA); sindaci supplenti sono stati nominati Maria Luisa Fassero (tratta dalla Lista 1) e Alessandro Sabolo (tratto dalla Lista 2).

Il Collegio rimarrà in carica per gli esercizi 2022, 2023 e 2024.

SPIN-OFF BUSINESS UNIT PRIMA ADDITIVE

In data 01/04/2022 è stata completata l'operazione di scorporo della Business Unit attiva nel campo delle tecnologie di additive manufacturing, ed il conferimento della stessa alla società 3D New Technologies Srl (3D-NT). L'operazione ha avuto luogo tramite sottoscrizione in natura da parte di Prima Industrie dell'aumento di capitale riservato effettuato dalla società 3D-NT la quale ha poi deliberato il cambio della ragione sociale in Prima Additive Srl. Mediante tale operazione Prima Industrie assume una quota di partecipazione in Prima Additive Srl pari al 50.01%. Prima Additive Srl manterrà altresì stretti rapporti di collaborazione industriale con il Gruppo PRIMA INDUSTRIE.

Lo scopo dell'operazione è quello di rendere sinergica l'attività delle due unità oggetto dell'operazione per accelerare il processo di sviluppo e commercializzazione dei prodotti ed i piani di crescita della nuova società che opererà in un mercato con grandi prospettive di sviluppo.

L'operazione è altresì collegata ad un progetto più ampio che potrebbe prevedere l'ingresso in tale società di nuovi investitori per contribuire ai piani di sviluppo del business.



Capitolo 6

BILANCIO CONSOLIDATO
DEL GRUPPO PRIMA INDUSTRIE
AL 31/03/2022

Prospetti Contabili

CAPITOLLO 6

CAPITOLO 6. BILANCIO CONSOLIDATO DEL GRUPPO PRIMA INDUSTRIE AL 31/03/2022

SITUAZIONE PATRIMONIALE - FINANZIARIA CONSOLIDATA

Valori in migliaia di euro	31/03/2022	31/12/2021
Immobilizzazioni materiali	70.305	71.854
Immobilizzazioni immateriali	115.900	116.624
Partecipazioni valutate con il metodo del patrimonio netto	364	394
Altre partecipazioni	7.076	6.927
Attività finanziarie non correnti	4.233	4.233
Strumenti finanziari derivati	468	-
Attività fiscali per imposte anticipate	16.917	18.823
TOTALE ATTIVITA' NON CORRENTI	215.263	218.855
Rimanenze	158.121	134.859
Crediti commerciali	80.965	91.164
Altri crediti	8.784	6.972
Altre attività fiscali	10.235	9.286
Attività finanziarie correnti	301	372
Disponibilità liquide e mezzi equivalenti	68.185	67.267
TOTALE ATTIVITA' CORRENTI	326.591	309.920
Attività non correnti destinate alla dismissione	4.000	4.775
TOTALE ATTIVITA'	545.854	533.550
Capitale sociale	26.208	26.208
Riserva legale	5.242	5.242
Altre riserve	68.626	68.161
Riserva da differenza di conversione	5.401	4.274
Utili (perdite) a nuovo	68.421	60.623
Utile (perdita) dell'esercizio	(37)	7.798
Patrimonio netto attribuibile agli azionisti della Capogruppo	173.861	172.306
Patrimonio netto attribuibile agli azionisti di minoranza	3.546	3.412
TOTALE PATRIMONIO NETTO	177.407	175.718
Finanziamenti	110.537	94.259
Benefici ai dipendenti	6.666	6.728
Passività fiscali per imposte differite	2.613	4.678
Fondi per rischi ed oneri	244	244
Strumenti finanziari derivati	23	140
TOTALE PASSIVITA' NON CORRENTI	120.083	106.049
Debiti commerciali	96.052	98.239
Acconti	58.312	52.450
Altri debiti	25.715	24.226
Debiti verso banche e finanziamenti	37.755	45.849
Passività fiscali per imposte correnti	7.469	8.712
Fondi per rischi ed oneri	22.997	22.262
Strumenti finanziari derivati	64	45
TOTALE PASSIVITA' CORRENTI	248.364	251.783
TOTALE PASSIVITA' E PATRIMONIO NETTO	545.854	533.550

CONTO ECONOMICO CONSOLIDATO

<i>Valori in migliaia di euro</i>	31/03/2022	31/03/2021
Ricavi netti delle vendite e delle prestazioni	93.322	82.300
Costo del Venduto	(72.311)	(64.590)
MARGINE LORDO	21.011	17.710
Costi di ricerca e sviluppo	(5.818)	(5.606)
Spese di vendita e marketing	(6.705)	(6.178)
Spese generali e amministrative	(7.338)	(6.473)
RISULTATO OPERATIVO (EBIT)	1.150	(547)
Proventi finanziari	94	70
Oneri finanziari	(1.285)	(1.665)
Risultato netto derivante da transazioni in valuta estera	281	614
Risultato netto di partecipazioni valutate con il metodo del patrimonio netto	(30)	(40)
RISULTATO ANTE IMPOSTE (EBT)	210	(1.568)
Imposte correnti e differite	(188)	20
RISULTATO NETTO	22	(1.548)
- di cui attribuibile agli azionisti della Capogruppo	(37)	(1.595)
- di cui attribuibile agli azionisti di minoranza	59	47
RISULTATO BASE PER AZIONE (in euro)	-	(0,15)
RISULTATO DILUITO PER AZIONE (in euro)	-	(0,15)

CONTO ECONOMICO COMPLESSIVO CONSOLIDATO

<i>Valori in migliaia di euro</i>	31/03/2022	31/03/2021
RISULTATO NETTO DEL PERIODO (A)	22	(1.548)
Utili/(perdite) attuariali su piani a benefici definiti	-	-
Effetto fiscale	-	-
Totale altri Utili/(Perdite) complessivi che non saranno successivamente riclassificati a conto economico al netto dell'effetto fiscale (B)	-	-
Parte efficace degli utili/(perdite)sugli strumenti di copertura di flussi finanziari	577	85
Effetto fiscale	(125)	(20)
Utili/(perdite) derivanti dalla conversione dei bilanci di imprese estere	1.202	2.940
Totale altri Utili/(Perdite) complessivi che saranno successivamente riclassificati a conto economico al netto dell'effetto fiscale (C)	1.654	3.005
RISULTATO NETTO DEL PERIODO COMPLESSIVO (A) + (B) +(C)	1.676	1.457
- di cui attribuibile agli azionisti della Capogruppo	1.542	1.282
- di cui attribuibile agli azionisti di minoranza	134	175

PROSPETTO DELLE VARIAZIONI DEL PATRIMONIO NETTO CONSOLIDATO

dal 1 gennaio 2021 al 31 marzo 2021

<i>Valori in migliaia di euro</i>	Capitale sociale	Riserva sovrapprezzo azioni	Azioni Proprie	Riserva legale	Spese aumento capitale sociale	Riserva stock grant	Riserva per adeguamento fair value derivati	Altre riserve	Riserva di conversione	Utili/ (perdite) a nuovo	Risultato di periodo	Patrimonio netto azionisti capogruppo	Patrimonio netto azionisti di minoranza	PATRIMONIO NETTO
Saldo al 01/01/2021	26.208	57.507	(1.966)	5.213	(1.286)	-	(305)	12.511	(1.225)	70.164	(7.201)	159.620	2.844	162.464
Destinazione utile esercizio precedente	-	-	-	-	-	-	-	-	-	(7.201)	7.201	-	-	-
Risultato di periodo complessivo	-	-	-	-	-	-	65	-	2.812	-	(1.595)	1.282	175	1.457
Saldo al 31/03/2021	26.208	57.507	(1.966)	5.213	(1.286)	-	(240)	12.511	1.587	62.963	(1.595)	160.902	3.019	163.921

dal 1 gennaio 2022 al 31 marzo 2022

<i>Valori in migliaia di euro</i>	Capitale sociale	Riserva sovrapprezzo azioni	Azioni Proprie	Riserva legale	Spese aumento capitale sociale	Riserva stock grant	Riserva per adeguamento fair value derivati	Altre riserve	Riserva di conversione	Utili/ (perdite) a nuovo	Risultato di periodo	Patrimonio netto azionisti capogruppo	Patrimonio netto azionisti di minoranza	PATRIMONIO NETTO
Saldo al 01/01/2022	26.208	57.507	(3.042)	5.242	(1.286)	223	(98)	14.857	4.274	60.623	7.798	172.306	3.412	175.718
Destinazione utile esercizio precedente	-	-	-	-	-	-	-	-	-	7.798	(7.798)	-	-	-
Acquisto Azioni Proprie	-	-	(291)	-	-	-	-	-	-	-	-	(291)	-	(291)
Piano Stock Grant	-	-	-	-	-	304	-	-	-	-	-	304	-	304
Risultato di periodo complessivo	-	-	-	-	-	-	452	-	1.127	-	(37)	1.542	134	1.676
Saldo al 31/03/2022	26.208	57.507	(3.333)	5.242	(1.286)	527	354	14.857	5.401	68.421	(37)	173.861	3.546	177.407

RENDICONTO FINANZIARIO CONSOLIDATO

<i>Valori in migliaia di euro</i>	31/03/2022	31/03/2021
Risultato netto	22	(1.548)
Rettifiche (sub-totale)	(6.544)	(173)
Ammortamenti, Impairment e Svalutazioni	4.537	4.893
Riserva per Stock Grants	304	-
Variazione delle attività/passività fiscali per imposte anticipate/differite	(159)	(1.079)
Variazione dei fondi relativi al personale	(62)	(41)
Variazione delle rimanenze	(23.262)	(13.424)
Variazione dei crediti commerciali	10.199	(3.325)
Variazione dei debiti commerciali e acconti	3.675	11.054
Variazione netta dei crediti/debiti vari e di altre attività/passività	(1.806)	1.709
Risultato netto di partecipazioni valutate con il metodo del patrimonio netto	30	40
Flusso monetario generato/(assorbito) dalle attività operative	(6.522)	(1.721)
Cash flow derivante dall'attività di investimento		
Acquisto di immobilizzazioni materiali (*)	(566)	(1.094)
Acquisto di immobilizzazioni immateriali	(533)	(148)
Capitalizzazione nette costi di sviluppo	(419)	(707)
Incassi da vendita di immobilizzazioni (**)	891	-
Flusso monetario generato/(assorbito) dalle attività di investimento	(627)	(1.949)
Cash flow derivante dall'attività di finanziamento		
Variazione altre attività/passività finanziarie e altre voci minori	(43)	184
Stipulazione di prestiti e finanziamenti (inclusi bank overdrafts e linee di credito)	30.042	2.012
Rimborsi di prestiti e finanziamenti (inclusi bank overdrafts e linee di credito)	(20.856)	(3.711)
Rimborsi di leasing	(1.683)	(1.717)
Acquisto Azioni proprie	(291)	-
Flusso monetario generato/(assorbito) dalle attività di finanziamento	7.169	(3.232)
Flusso monetario generato/(assorbito) da varia.z.azionisti di minoranza	-	-
Effetto delle variazioni dei cambi	898	2.253
Flusso monetario complessivo	918	(4.649)
Disponibilità liquide e mezzi equivalenti all'inizio dell'esercizio	67.267	62.999
Disponibilità liquide e mezzi equivalenti alla fine del periodo	68.185	58.350
Informazioni aggiuntive al Rendiconto finanziario consolidato	31/03/2022	31/03/2021
<i>Valori in migliaia di euro</i>		
Imposte sul reddito corrisposte	599	231
Interessi corrisposti	483	542

(*) Non include i leasing

(**) Include attività destinate alla dismissione



Capitolo 7

NOTE ILLUSTRATIVE AL
BILANCIO CONSOLIDATO
AL 31/03/2022

CAPITOLLO 7

CAPITOLO 7. NOTE ILLUSTRATIVE AL BILANCIO CONSOLIDATO AL 31/03/2022

FORMA E CONTENUTO DEI PROSPETTI CONTABILI

Il bilancio consolidato abbreviato del Gruppo PRIMA INDUSTRIE al 31/03/2022 è stato redatto nel presupposto della prospettiva della continuazione dell'attività aziendale e nel rispetto dei principi contabili internazionali IFRS, nonché delle disposizioni legislative e regolamentari vigenti in Italia.

Il bilancio consolidato abbreviato è stato redatto, in forma sintetica, in conformità allo IAS 34 “Bilanci intermedi”, e non comprende pertanto tutte le informazioni richieste dal bilancio annuale e deve essere letto unitamente al bilancio annuale predisposto per l'esercizio chiuso al 31/12/2021, al quale si rimanda per maggiori dettagli.

Il bilancio consolidato abbreviato del Gruppo PRIMA INDUSTRIE è presentato in euro che è anche la moneta corrente nelle economie in cui il Gruppo opera principalmente.

Le controllate estere sono incluse nel bilancio consolidato abbreviato al 31/03/2022 secondo i principi descritti nella Nota “Principi contabili” del bilancio consolidato al 31/12/2021, alla quale si fa rimando. Sono stati presentati ai fini comparativi i dati patrimoniali al 31/12/2021 e i dati di conto economico e di rendiconto finanziario relativi al 31/03/2021 nonché i movimenti di patrimonio netto dei primi tre mesi del 2021, in applicazione di quanto richiesto dallo IAS 1.

Il Gruppo presenta il conto economico per funzione altrimenti detto “a costo del venduto”; questa analisi dei costi effettuata in base alla destinazione degli stessi è ritenuta più rappresentativa rispetto alla cosiddetta presentazione per natura di spesa. La forma scelta è, infatti, conforme alle modalità di *reporting* interno e di gestione del business ed è in linea con la prassi internazionale del settore in cui opera il Gruppo.

Il “costo del venduto” comprende i costi delle funzioni che hanno partecipato in maniera diretta o ausiliaria alla generazione dei ricavi per la vendita di prodotti e servizi. Include tutti i costi di materiali, di lavorazione e le spese generali direttamente associati alla produzione.

PRINCIPI E CRITERI DI REDAZIONE

CRITERI CONTABILI E PRINCIPI DI CONSOLIDAMENTO

I criteri contabili e i principi di consolidamento adottati per la formazione del bilancio consolidato abbreviato al 31/03/2022 sono omogenei a quelli utilizzati in sede di bilancio consolidato annuale al 31/12/2021, ai quali si rimanda fatti salvi i nuovi principi/interpretazioni adottati dal Gruppo a partire dall'01/01/2022, nonché gli adattamenti richiesti dalla natura delle rilevazioni intermedie.

CONTINUITA' AZIENDALE

Il bilancio consolidato abbreviato al 31/03/2022 è stato redatto nel presupposto della continuazione dell'attività aziendale in quanto vi è la ragionevole aspettativa che PRIMA INDUSTRIE continuerà la sua attività operativa in un futuro prevedibile.

USO DI STIME CONTABILI

La redazione di un bilancio intermedio richiede da parte della direzione l'effettuazione di stime e di assunzioni che hanno effetto sui valori dei ricavi, dei costi, delle attività e delle passività di bilancio e sull'informativa relativa ad attività e passività potenziali alla data del bilancio intermedio. Se nel futuro tali stime e assunzioni, che sono basate sulla miglior valutazione da parte del management,

dovessero differire dalle circostanze effettive, sarebbero modificate in modo appropriato nel periodo in cui le circostanze stesse variano. In particolare, in sede di bilancio consolidato abbreviato al 31/03/2022, le imposte sul reddito del periodo delle singole imprese consolidate sono determinate sulla base della miglior stima possibile in relazione alle informazioni disponibili e sulla ragionevole previsione dell'andamento dell'esercizio fino alla fine del periodo d'imposta.

Il presente Resoconto Intermedio di Gestione è stato autorizzato alla pubblicazione dal Consiglio di Amministrazione del 12/05/2022.

NOTE ILLUSTRATIVE

I dati esposti nelle note illustrative sono espressi in migliaia di euro.

INFORMATIVA DI SETTORE

In applicazione dell'IFRS 8 il management del Gruppo, coerentemente con il suo modello di controllo e gestione, ha identificato nelle sue due Divisioni PRIMA POWER e PRIMA ELECTRO i settori operativi oggetto di informativa.

La divisione PRIMA POWER effettua la progettazione, la produzione e la commercializzazione di:

- macchine laser per il taglio, la saldatura e la foratura di componenti metallici sia tridimensionali (3D) che bidimensionali (2D) e
- macchine per la lavorazione della lamiera mediante l'utilizzo di utensili meccanici (punzonatrici, sistemi integrati di punzonatura e cesoiatura, sistemi integrati di punzonatura e taglio laser, pannellatrici, piegatrici e sistemi di automazione).

La divisione PRIMA ELECTRO svolge attività di sviluppo, realizzazione e commercializzazione di componenti elettronici di potenza, di controllo e di sorgenti laser di alta potenza per applicazioni industriali, destinati alle macchine del Gruppo ed a clienti terzi.

La divisione PRIMA ADDITIVE dedicata alla progettazione, produzione e commercializzazione di soluzioni chiavi in mano per le principali tecnologie nel campo dell'Additive Manufacturing: Powder Bed Fusion e Direct Metal Deposition, nonché il relativo supporto applicativo ed i servizi.

I dati economici e patrimoniali della PRIMA ADDITIVE ai fini dell'Informativa di Settore non soddisfano le soglie quantitative previste dall'IFRS 8, e pertanto tali informazioni sono, per il momento, aggregate a quelle della Divisione PRIMA POWER.

I prospetti seguenti riportano l'informativa economica-finanziaria direttamente attribuibile alle Divisioni PRIMA POWER e PRIMA ELECTRO, così come sopra descritto.

	PRIMA POWER		PRIMA ELECTRO		ELISIONI		GRUPPO PRIMA INDUSTRIE	
<i>Valori in euro migliaia</i>	31/03/2022	31/03/2021	31/03/2022	31/03/2021	31/03/2022	31/03/2021	31/03/2022	31/03/2021
Ricavi netti delle vendite e delle prestazioni	85.319	75.927	13.852	11.827	(5.849)	(5.454)	93.322	82.300
Costo del Venduto	(66.373)	(59.450)	(12.025)	(10.558)	6.087	5.418	(72.311)	(64.590)
MARGINE LORDO	18.946	16.477	1.827	1.269	238	(36)	21.011	17.710
Costi di ricerca e sviluppo	(4.623)	(4.546)	(1.247)	(1.082)	52	22	(5.818)	(5.606)
Spese di vendita e marketing	(6.392)	(5.898)	(313)	(279)	0	(1)	(6.705)	(6.178)
Spese generali e amministrative	(6.606)	(5.789)	(717)	(694)	(15)	10	(7.338)	(6.473)
RISULTATO OPERATIVO (EBIT)	1.325	244	(450)	(786)	275	(5)	1.150	(547)
Oneri finanziari (netti)	(1.144)	(1.542)	(46)	(53)	(1)	-	(1.191)	(1.595)
Risultato netto derivante da transazioni in valuta estera	353	566	(72)	48	-	-	281	614
Risultato netto di partecipazioni valutate con il metodo del patr. netto	(30)	(40)	-	-	-	-	(30)	(40)
RISULTATO ANTE IMPOSTE (EBT)	504	(772)	(568)	(791)	274	(5)	210	(1.568)
Imposte correnti e differite	(345)	(130)	234	148	(77)	2	(188)	20
RISULTATO NETTO	159	(902)	(334)	(643)	197	(3)	22	(1.548)
- di cui attribuibile agli azionisti della Capogruppo	100	(949)	(334)	(643)	197	(3)	(37)	(1.595)
- di cui attribuibile agli azionisti di minoranza	59	47	-	-	-	-	59	47

	PRIMA POWER		PRIMA ELECTRO		ELISIONI		GRUPPO PRIMA INDUSTRIE	
Valori in euro migliaia	31/03/2022	31/12/2021	31/03/2022	31/12/2021	31/03/2022	31/12/2021	31/03/2022	31/12/2021
Immobilizzazioni materiali	59.177	60.295	11.128	11.559	-	-	70.305	71.854
Immobilizzazioni immateriali	109.818	110.538	6.293	6.298	(211)	(212)	115.900	116.624
Partecipazioni valutate con il metodo del patrimonio netto	364	394	-	-	-	-	364	394
Partecipazioni	18.020	17.872	-	-	(10.944)	(10.945)	7.076	6.927
Attività finanziarie non correnti	2.728	2.728	1.505	1.505	-	-	4.233	4.233
Strumenti finanziari derivati	468	-	-	-	-	-	468	-
Attività fiscali per imposte anticipate	13.340	15.184	3.299	3.284	278	355	16.917	18.823
TOTALE ATTIVITA' NON CORRENTI	203.915	207.011	22.225	22.646	(10.877)	(10.802)	215.263	218.855
Rimanenze	129.979	109.525	29.102	26.567	(960)	(1.233)	158.121	134.859
Crediti commerciali	74.122	86.190	16.751	13.238	(9.908)	(8.264)	80.965	91.164
Altri crediti	7.999	6.274	782	700	3	(2)	8.784	6.972
Altre attività fiscali	5.394	4.013	6.646	7.078	(1.805)	(1.805)	10.235	9.286
Attività finanziarie correnti	16.184	13.280	8	24	(15.891)	(12.932)	301	372
Disponibilità liquide e mezzi equivalenti	66.133	65.290	2.052	1.965	-	12	68.185	67.267
TOTALE ATTIVITA' CORRENTI	299.811	284.572	55.341	49.572	(28.561)	(24.224)	326.591	309.920
Attività non correnti destinate alla dismissione	-	775	4.000	4.000	-	-	4.000	4.775
TOTALE ATTIVITA'	503.726	492.358	81.566	76.218	(39.438)	(35.026)	545.854	533.550
PATRIMONIO NETTO	164.348	162.647	24.953	25.162	(11.894)	(12.091)	177.407	175.718
Finanziamenti	93.896	80.774	28.902	18.919	(12.261)	(5.434)	110.537	94.259
Benefici ai dipendenti	5.142	5.149	1.524	1.580	-	(1)	6.666	6.728
Passività fiscali per imposte differite	1.797	3.867	817	812	(1)	(1)	2.613	4.678
Fondi per rischi ed oneri	244	244	-	-	-	-	244	244
Strumenti finanziari derivati	23	140	-	-	-	-	23	140
TOTALE PASSIVITA' NON CORRENTI	101.102	90.174	31.243	21.311	(12.262)	(5.436)	120.083	106.049
Debiti commerciali	90.126	91.386	15.822	15.127	(9.896)	(8.274)	96.052	98.239
Acconti	57.964	52.103	36	35	312	312	58.312	52.450
Altri debiti	23.107	21.622	2.608	2.607	-	(3)	25.715	24.226
Debiti verso banche e finanziamenti	35.660	42.581	5.725	10.734	(3.630)	(7.466)	37.755	45.849
Passività fiscali per imposte correnti	9.154	10.269	128	256	(1.813)	(1.813)	7.469	8.712
Fondi per rischi ed oneri	22.201	21.531	1.051	986	(255)	(255)	22.997	22.262
Strumenti finanziari derivati	64	45	-	-	-	-	64	45
TOTALE PASSIVITA' CORRENTI	238.276	239.537	25.370	29.745	(15.282)	(17.499)	248.364	251.783
TOTALE PASSIVITA' E PATRIMONIO NETTO	503.726	492.358	81.566	76.218	(39.438)	(35.026)	545.854	533.550

SITUAZIONE PATRIMONIALE-FINANZIARIA CONSOLIDATA

Le immobilizzazioni materiali alla data del 31/03/2022 sono pari a 70.305 migliaia di euro in diminuzione di 1.549 migliaia di euro rispetto al 31/12/2021.

Le immobilizzazioni immateriali alla data del 31/03/2022 sono pari a 115.900 migliaia di euro in diminuzione rispetto al 31/12/2021 di 724 migliaia di euro.

La voce più significativa è rappresentata dall'Avviamento, che alla data del 31/03/2022 è pari a 97.914 migliaia di euro.

Tutti gli avviamenti iscritti in bilancio si riferiscono al maggiore valore pagato rispetto al valore equo delle attività nette acquisite, alla data di acquisizione.

Qui di seguito si espone una tabella con il valore di carico dell'avviamento allocato ad ognuna delle unità generatrici di flussi finanziari.

UNITA' GENERATRICE DI FLUSSI DI CASSA	Valore contabile avviamento 31/03/2022	Valore contabile avviamento 31/12/2021
PRIMA POWER	97.761	97.727
PRIMA ELECTRO - BU Electro	153	153
TOTALE	97.914	97.880

L'avviamento (essendo un'attività a vita utile indefinita) non è soggetto ad ammortamento ed è sottoposto almeno annualmente alla verifica della riduzione del valore (*impairment test*). Il Gruppo ha effettuato al 31/12/2021 l'*impairment test* sul valore dei principali avviamenti per il quale si rimanda al fascicolo di Bilancio Consolidato al 31/12/2021. Per quanto riguarda i succitati avviamenti, non essendosi manifestati indicatori di perdita di valore rispetto al bilancio chiuso al 31/12/2021, non si è ritenuto necessario aggiornare i relativi test di *impairment*.

Qualora si verificano specifici eventi o circostanze (*trigger event*) che possano fare presumere la possibilità che l'avviamento abbia subito una riduzione di valore, l'*impairment test* è effettuato anche in occasione della redazione dei bilanci intermedi.

Il valore delle partecipazioni valutate con il metodo del patrimonio netto si riferisce alla partecipazione nella società 3D NT detenuta dalla PRIMA INDUSTRIE SpA (19,9%) ed è pari a 364 migliaia di euro in diminuzione di 30 migliaia di euro rispetto al 2021 per effetto della quota del risultato del periodo.

Il valore delle Altre Partecipazioni al 31/03/2022 ammonta a 7.076 migliaia di euro ed è in aumento di 149 migliaia di euro rispetto al 31/12/2021; tale incremento si riferisce alle differenze cambi positive della partecipazione in Lead Laser (detenuta da PRIMA POWER SUZHOU).

Le Attività fiscali per imposte anticipate sono pari a 16.917 migliaia di euro, in diminuzione rispetto all'esercizio precedente di 1.906 migliaia di euro.

La contabilizzazione in bilancio delle imposte anticipate è stata effettuata, solo laddove ne esistano i presupposti di recuperabilità. La valutazione sulla recuperabilità delle imposte anticipate tiene conto della redditività attesa negli esercizi futuri. Le imposte anticipate sulle perdite fiscali riportabili a nuovo sono state riconosciute nella misura in cui è probabile che sia disponibile un reddito imponibile futuro a fronte del quale possano essere recuperate. Alla luce di quanto illustrato, non sono intervenuti elementi tali da modificare le valutazioni precedenti circa la recuperabilità delle imposte anticipate.

La tabella che segue, mostra la composizione delle rimanenze al 31/03/2022 e al 31/12/2021.

RIMANENZE	31/03/22	31/12/21
Materie prime	65.221	55.964
Semilavorati	43.559	29.966
Prodotti finiti	60.417	60.063
(Fondo svalutazione rimanenze)	(11.076)	(11.134)
TOTALE	158.121	134.859

Il valore netto delle rimanenze di magazzino al 31/03/2022 mostra un incremento pari a 23.262 migliaia di euro rispetto al 31/12/2021 dovuto agli alti volumi previsti nei trimestri successivi del 2022.

I crediti commerciali netti al 31/03/2022 ammontano a 80.965 migliaia di euro e sono in diminuzione di 10.199 migliaia di euro rispetto al 31/12/2021.

Gli altri crediti correnti alla data del 31/03/2022 sono pari a 8.784 migliaia di euro e sono aumentati rispetto al 31/12/2021 di 1.812 migliaia di euro.

Tali crediti si riferiscono principalmente ad anticipi pagati a fornitori, contributi di ricerca e sviluppo da ricevere, ratei e risconti attivi ed anticipi a dipendenti.

Le altre attività fiscali ammontano a 10.235 migliaia di euro e sono in aumento di 949 migliaia di euro rispetto al 31/12/2021. Le attività fiscali sono rappresentate da anticipi di imposte dirette per 4.292 migliaia di euro (4.183 migliaia di euro al 31/12/2021), da crediti IVA per 4.657 migliaia di euro (2.826 migliaia di euro al 31/12/2021), da crediti d'imposta R&D per 952 migliaia di euro (753 migliaia di euro al 31/12/2021), da crediti per ritenute fiscali per 61 migliaia di euro (61 migliaia di euro al 31/12/2021) e da altri crediti per attività fiscali minori per 273 migliaia di euro (1.463 migliaia di euro al 31/12/2021).

Al 31/03/2022 l'indebitamento finanziario del Gruppo risulta negativo per 79.893 migliaia di euro, in aumento di 7.239 migliaia di euro rispetto al 31/12/2021 (negativa per 72.654 migliaia di euro).

Per una migliore comprensione della variazione dell'indebitamento finanziario avvenuto nel corso del I Trimestre 2022, si veda il rendiconto finanziario consolidato del periodo.

Come richiesto dal Documento ESMA 32-382-1138 del 04/03/2021 e nel richiamo di attenzione CONSOB 5/21 del 29/04/2021, nella tabella di seguito riportata è presentato l'indebitamento finanziario al 31/03/2022 e al 31/12/2021.

INDEBITAMENTO FINANZIARIO		31/03/22	31/12/21	Variazioni
A	DISPONIBILITA' LIQUIDE	68.185	67.267	918
B	MEZZI EQUIVALENTI A DISPONIBILITA' LIQUIDE	-	-	-
C	ALTRE ATTIVITA' FINANZIARIE CORRENTI	301	372	(71)
D	LIQUIDITA' (A+B+C)	68.486	67.639	847
E	DEBITO FINANZIARIO CORRENTE	10.843	11.481	(638)
F	PARTE CORRENTE DELL'INDEBITAMENTO NON CORRENTE	26.976	34.412	(7.436)
G	INDEBITAMENTO FINANZIARIO CORRENTE (E+F)	37.819	45.893	(8.074)
H	INDEBITAMENTO FINANZIARIO CORRENTE NETTO (G-D)	(30.667)	(21.746)	(8.921)
I	DEBITO FINANZIARIO NON CORRENTE	85.653	69.504	16.149
J	STRUMENTI DI DEBITO	24.907	24.896	11
K	DEBITI COMMERCIALI E ALTRI DEBITI NON CORRENTI	-	-	-
L	INDEBITAMENTO FINANZIARIO NON CORRENTE (I+J+K)	110.560	94.400	16.160
M	TOTALE INDEBITAMENTO FINANZIARIO (H+L)	79.893	72.654	7.239

La riconciliazione con l'Indebitamento netto del Gruppo riportato nella Relazione sulla Gestione è la seguente:

	31/03/22	31/12/21
Indebitamento finanziario documento ESMA 32-382-1138	79.893	72.654
Deposito vincolato Smilla	(4.233)	(4.233)
Strumenti finanziari derivati non correnti	(468)	-
Indebitamento finanziario netto	75.192	68.421

Nel corso del primo trimestre 2022, i due finanziamenti bancari BPM e INTESA sottoscritti dalla Prima Industrie SpA nel 2018 sono stati rinegoziati; le nuove condizioni prevedono per BPM una scadenza al 30/06/2027 anziché al 30/06/2023 e per INTESA una scadenza al 31/12/2025 anziché al 30/09/2023.

Come previsto dall'*amendment* allo IAS 7, di seguito si espone un prospetto delle variazioni delle passività derivanti da attività di finanziamento, siano esse variazioni derivanti da flussi finanziari o variazioni non in disponibilità liquide.

Valori in migliaia di euro	31/12/21	Variazioni non in disponibilità liquide				31/03/22
		Variazioni da flussi finanziari	Accensioni	Effetto Cambi	Fair value	
Debiti finanziari	71.692	9.834	-	7	-	81.533
Obbligazioni emesse	25.584	(649)	-	-	-	24.935
Leasing	42.832	(1.683)	575	100	-	41.824
Derivati	185	-	-	-	(98)	87
TOTALE	140.293	7.502	575	107	(98)	148.379

Al 31/03/2022 il valore delle attività non correnti destinate alla dismissione è pari a 4.000 migliaia di euro e si riferisce ad una partecipazione detenuta dalla PRIMA ELECTRO SpA nella società OSAlcnc Srl. La variazione di 775 migliaia di euro rispetto al 2021 si riferisce alla vendita di una porzione dello stabilimento industriale sito a Collegno in provincia di Torino della capogruppo PRIMA INDUSTRIE SpA. Tale immobile è stato venduto a febbraio 2022.

Il Patrimonio Netto è aumentato rispetto allo scorso esercizio di 1.689 migliaia di euro. Per maggiori dettagli in merito si veda il prospetto della movimentazione del patrimonio netto.

La voce Benefici ai dipendenti al 31/03/2022 è pari a 6.666 migliaia di euro ed è diminuita rispetto al 31/12/2021 di 62 migliaia di euro.

Le passività fiscali per imposte differite sono pari a 2.613 migliaia di euro, in diminuzione di 2.065 migliaia di euro rispetto al 31/12/2021.

I fondi per rischi ed oneri sono pari a 23.241 migliaia di euro e sono aumentati rispetto al 31/12/2021 di 735 migliaia di euro; la quota non corrente si riferisce esclusivamente al fondo indennità clientela agenti ed ammonta complessivamente a 244 migliaia di euro.

I fondi rischi correnti si riferiscono principalmente alla garanzia di prodotti (pari a 13.874 migliaia di euro) ed alla miglior stima dei costi ancora da sostenere per il completamento di alcune attività ancillari alla vendita di macchinari già riconosciuti a ricavo (pari a 8.767 migliaia di euro). Il Fondo garanzia è relativo agli accantonamenti per interventi in garanzia tecnica sui prodotti del Gruppo ed è ritenuto congruo in rapporto ai costi di garanzia che dovranno essere sostenuti.

Gli altri fondi pari a 356 migliaia di euro si riferiscono a procedimenti legali, fiscali ed altre vertenze; tali fondi rappresentano la miglior stima da parte del management delle passività che devono essere contabilizzate con riferimento a procedimenti legali, fiscali sorti nel corso dell'ordinaria attività operativa nei confronti di rivenditori, clienti, fornitori o autorità pubbliche ed amministrazioni finanziarie.

Il valore dei debiti commerciali è diminuito rispetto al 31/12/2021 di 2.187 migliaia di euro.

La voce Acconti da clienti è aumentata rispetto al 31/12/2021 ed è pari a 58.312 migliaia di euro; si ricorda che tale voce contiene, sia gli acconti su ordini relativi a macchine non ancora consegnate, sia quelli generati dall'applicazione del principio contabile IFRS 15 relativi a macchine già consegnate, ma non ancora accettate dal cliente finale e pertanto non iscrivibili tra i ricavi.

La voce Altri debiti è aumentata di 1.489 migliaia di euro rispetto al 31/12/2021 ed accoglie debiti previdenziali e assistenziali, debiti verso dipendenti, ratei e risconti passivi ed altri debiti minori.

Le passività fiscali per imposte correnti al 31/03/2022 risultano essere pari a 7.469 migliaia di euro, in diminuzione di 1.243 migliaia di euro rispetto al 31/12/2021.

CONTO ECONOMICO CONSOLIDATO

Come già evidenziato in precedenza, il Gruppo presenta il conto economico per “funzione”. Ai sensi del paragrafo n.104 dello “IAS 1 - Presentazione del bilancio”, si segnala che il costo del personale al 31/03/2022 è stato pari a 29.416 migliaia di euro in aumento rispetto all’esercizio precedente di 2.084 migliaia di euro (27.332 migliaia di euro al 31/03/2021).

Gli ammortamenti e svalutazioni al 31/03/2022 sono pari a 4.537 migliaia di euro (al 31/03/2021 erano pari a 4.893 migliaia di euro).

I ricavi delle vendite e delle prestazioni sono stati ampiamente commentati nel capitolo 5 del presente documento “Relazione intermedia sulla Gestione del Gruppo” al paragrafo “Andamento economico”.

La gestione finanziaria dei primi tre mesi del 2022 risulta negativa per 910 migliaia di euro.

GESTIONE FINANZIARIA	31/03/22	31/03/21
Proventi finanziari	94	70
Oneri finanziari	(1.285)	(1.665)
Oneri finanziari netti	(1.191)	(1.595)
Risultato netto derivante da transazioni in valuta estera	281	614
Totale gestione finanziaria	(910)	(981)

Il risultato netto di partecipazioni valutate con il metodo del patrimonio netto è negativo per 30 migliaia di euro e si riferisce alla quota di risultato del periodo della collegata 3D NT.

Le imposte sul reddito dei primi tre mesi del 2022 evidenziano un saldo netto negativo di 188 migliaia di euro. Il saldo della fiscalità corrente e differita è negativo per 4 migliaia di euro e le altre imposte incluse quelle relative ad esercizi precedenti sono pari a -184 migliaia di euro.

EVENTI ED OPERAZIONI DI NATURA NON RICORRENTE

La tabella di seguito sintetizza le operazioni di natura non ricorrente poste in essere dal Gruppo nel corso del I Trimestre 2022 che hanno avuto impatto negativo sul conto economico per 518 migliaia di euro.

EVENTI ED OPERAZIONI SIGNIFICATIVE NON RICORRENTI (espressi in migliaia di euro)	Margine Lordo	Costi di ricerca e sviluppo	Spese di vendita e marketing	Spese generali e amministrative	Totale al 31/03/2022	Totale al 31/03/2021	Variazione 2022 verso 2021
COVID-19	-	-	-	-	-	(170)	170
COVID-19 - Incentivi governativi	-	-	-	-	-	36	(36)
Riorganizzazione/ristrutturazione	(29)	-	(64)	(38)	(131)	(282)	151
Contenziosi legali/fiscali e penalità da clienti	-	-	-	(1)	(1)	(900)	899
Consulenza informatica	-	(14)	-	(381)	(395)	-	(395)
Altri eventi minori	-	-	-	9	9	-	9
Svalutazioni di immobilizzazioni immateriali	-	-	-	-	-	(61)	61
EBIT	(29)	(14)	(64)	(411)	(518)	(1.377)	859
EBT	(29)	(14)	(64)	(411)	(518)	(1.377)	859



Allegati

ALLEGATI

ALLEGATI

ALLEGATO 1 - AREA DI CONSOLIDAMENTO

PRIMA POWER	SEDE	CAPITALE SOCIALE	QUOTA POSSEDUTA	METODO DI CONSOLIDAMENTO
FINN POWER OY	Nuppiväylä 7, 60100 Seinäjoki, FINLAND	€ 30.000.000	100%	Metodo integrale
PRIMA POWER LASERDYNE LLC	7105, Northland Terrace North, Brooklyn Park, MN 55428, U.S.A.	USD 200.000	100%	Metodo integrale
PRIMA POWER SUZHOU Co. LTD.	459 Xingrui Road, Wujiang Ec. & Tech. Develop. Zone, Suzhou City Jiangsu Prov. CHINA	USD 15.850.000	70%	Metodo integrale
PRIMA INDUSTRIE NORTH AMERICA Inc. - PRIMA POWER NA	555W Algonquin Rd., Arlington Heights, IL 60005, U.S.A.	USD 10.000	100%	Metodo integrale
PRIMA POWER CANADA Ltd.	1500 Upper Middle Rd W Suite 313, Oakville Ontario , L6M 0C2, Canada	CAD 200	100%	Metodo integrale
PRIMA POWER MEXICO S DE RL DE CV	Campo Real, 121 FRACC. Valle Real, Saltillo, Coahuila C.P. 25198 MEXICO	USD 250	100%	Metodo integrale
PRIMA POWER GmbH	Am Gfild 9, 85375 Neufahrn, GERMANY	€ 500.000	100%	Metodo integrale
PRIMA POWER IBERICA S.L.	C/Primer de Mayo 13-15, 08908 L'Hospitalet de Llobregat, Barcelona, SPAIN	€ 6.440.000	100%	Metodo integrale
PRIMA POWER CENTRAL EUROPE Sp.z.o.o.	Ul. Holenderska 6 - 05 - 152 Czosnów Warsaw, POLAND	PLN 350.000	100%	Metodo integrale
OOO PRIMA POWER	Ordzhonikidze str., 11/A - 115419, Moscow - RUSSIAN FEDERATION	RUB 4.800.000	100%	Metodo integrale
PRIMA POWER FRANCE Sarl	Espace Green Parc , Route de Villepècle, 91280 St. Pierre du Perray, FRANCE	€ 985.470	100%	Metodo integrale
PRIMA POWER MAKINA TICARET LIMITED SIRKETI	Soğanlık Yeni Mah. Balıkesir Cad. Uprise Elite Teras Evler B2 A Dupleks Gül Blok Daire:4 Kartal - Istanbul, TURKEY	TRY 1.470.000	100%	Metodo integrale
PRIMA POWER UK LTD	Unit 1, Phoenix Park, Bayton Road, Coventry CV7 9QN, UNITED KINGDOM	GBP 1	100%	Metodo integrale
PRIMA POWER INDIA PVT. LTD.	Plot No A-54/55, H Block, MIDC, Pimpri, Pune - 411018, Maharashtra, INDIA	Rs. 7.000.000	99,99%	Metodo integrale
PRIMA POWER SOUTH AMERICA Ltda	Av Fuad Lutfalla, 1,182 - Freguesia do Ó - 02968-00, Sao Paulo BRAZIL	R\$ 7.698.699	99,99%	Metodo integrale
PRIMA POWER AUSTRALASIA Pty. LTD.	Suite 2, First Floor, 100 Queen street, PO Box 878, Campbelltown, NSW, 2560 AUSTRALIA	A\$ 1	100%	Metodo integrale
PRIMA ELECTRO	SEDE	CAPITALE SOCIALE	QUOTA POSSEDUTA	METODO DI CONSOLIDAMENTO
PRIMA ELECTRO S.p.A.	Strada Carignano 48/2, 10024 Moncalieri, (TO) ITALY	€ 15.000.000	100%	Metodo integrale
PRIMA INDUSTRIE NORTH AMERICA Inc. - CONVERGENT PHOTONICS	711 East Main Street, Chicopee, MA 01020, U.S.A.	USD 24.119.985	100%	Metodo integrale
PRIMA ELECTRO SUZHOU Co.Ltd.	459 Xingrui Road, Wujiang Ec. & Tech. Develop. Zone, Suzhou City Jiangsu Prov. CHINA	€ 500.000	100%	Metodo integrale

ALLEGATO 2 - INDICATORI ALTERNATIVI DI PERFORMANCE “NON-GAAP”

Il management di PRIMA INDUSTRIE valuta le performance del Gruppo e dei segmenti di business sulla base di alcuni indicatori non previsti dagli IFRS. Di seguito sono descritte le componenti di ciascuno di tali indicatori:

ORDINI: include i contratti sottoscritti con i clienti nel periodo di riferimento che abbiano le caratteristiche contrattuali per essere considerati nel proprio portafoglio ordini.

PORTAFOGLIO ORDINI: è dato dalla somma del portafoglio del periodo precedente e degli ordini acquisiti, al netto dei ricavi del periodo di riferimento.

EBIT: rappresenta il Risultato Operativo.

EBITDA: rappresenta il Risultato Operativo, come risultante dal conto economico, al lordo delle voci “Ammortamenti” e “Svalutazioni ed *Impairment*”; tale indicatore è detto anche “Margine Operativo Lordo”.

EBITDA, EBIT ed EBT *Adjusted* (per brevità di seguito “Adj”) corrispondono ai medesimi indicatori alternativi di performance al netto delle partite di natura non ricorrente.

EBITDA Margin: è calcolato come rapporto tra l’EBITDA ed i ricavi.

FCF (Free Cash Flow): rappresenta la parte di flussi di cassa da attività operative disponibile dopo aver provveduto alle necessità di reinvestimento dell’azienda in nuovo capitale fisso; ed è pertanto dato dalla somma algebrica tra il flusso di cassa da attività operative e il flusso di cassa da attività di investimento.

Organico: è dato dal numero dei dipendenti iscritti a libro matricola all’ultimo giorno del periodo di riferimento.

Indebitamento Finanziario Netto: include liquidità, crediti finanziari (correnti e non correnti), al netto dei debiti finanziari (correnti e non correnti) e del *fair value* dei derivati. La riconciliazione con l’indebitamento finanziario richiesto dal documento ESMA 32-382-1138 del 04/03/2021 è fornita nelle Note Illustrative del bilancio consolidato.

Ricavi a cambi costanti determinati applicando i tassi di cambio medi dell’esercizio precedente ai ricavi dell’esercizio corrente espressi in valuta locale.

ALLEGATO 3 - TASSI DI CAMBIO

I tassi di cambio applicati nella conversione dei bilanci in valuta differente dall'euro ai fini del consolidamento sono i seguenti:

VALUTA	CAMBIO MEDIO		CAMBIO SPOT	
	31-mar-22	31-mar-21	31-mar-22	31-dic-21
DOLLARO USA	1,1225	1,2056	1,1101	1,1326
RENMINBI CINESE	7,1265	7,8110	7,0403	7,1947
RUBLO RUSSO	98,5524	89,7192	90,2600	85,3004
LIRA TURCA	15,6553	8,9048	16,2823	15,2335
ZLOTY POLACCO	4,6177	4,5431	4,6531	4,5969
STERLINA INGLESE	0,8364	0,8747	0,8460	0,8403
REAL BRASILIANO	5,8820	6,5928	5,3009	6,3101
RUPIA INDIANA	84,4173	87,9081	84,1340	84,2292
DOLLARO AUSTRALIANO	1,5514	1,5604	1,4829	1,5615
DOLLARO CANADESE	1,4218	1,5273	1,3896	1,4393
PESO MESSICANO	23,0058	24,5164	22,0903	23,1438

ATTESTAZIONE DEL BILANCIO CONSOLIDATO AL 31/03/2022

Dichiarazione ex art.154 bis comma 2-parte IV, titolo III, capo II, sezione V bis, del decreto Legislativo 24 febbraio 1998, n. 58: Testo Unico delle disposizioni in materia di intermediazione finanziaria, ai sensi degli articoli 8 e 21 della Legge 6 febbraio 1996, n. 52.

Il dirigente preposto alla redazione dei documenti contabili societari del Gruppo PRIMA INDUSTRIE, Marco Pintauro, attesta, in conformità a quanto previsto dal secondo comma dell'art. 154 bis, parte IV, titolo III, capo II, sezione V bis, del decreto Legislativo 24 febbraio 1998, n. 58, che l'informativa contabile contenuta nel presente Resoconto intermedio di gestione al 31/03/2022 corrisponde alle risultanze documentali, ai libri e alle scritture contabili.

